

Zarządzenie Nr 18 /2022

Wójta Gminy Rościszewo

z dnia 23 maja 2022 roku

w sprawie przedstawienia raportu o stanie Gminy Rościszewo.

Na podstawie art.28aa ust.1 ustawy z dnia 8 marca 1990 r. o samorządzie gminnym (Dz.U. z 2022 r. poz. 559 ze zm.)

Zarządzam co następuje:

§ 1.

Przedstawiam „Raport o stanie Gminy Rościszewo w roku 2021”, stanowiący załącznik do niniejszego zarządzenia.

§ 2.

Raport o stanie Gminy Rościszewo podlega przedłożeniu Radzie Gminy Rościszewo oraz publikacji w Biuletynie Informacji Publicznej Urzędu Gminy w Rościszewie.

§ 3.

Zarządzenie wchodzi w życie z dniem podpisania.

WÓJTA
Jan Sugajski
Jan Sugajski

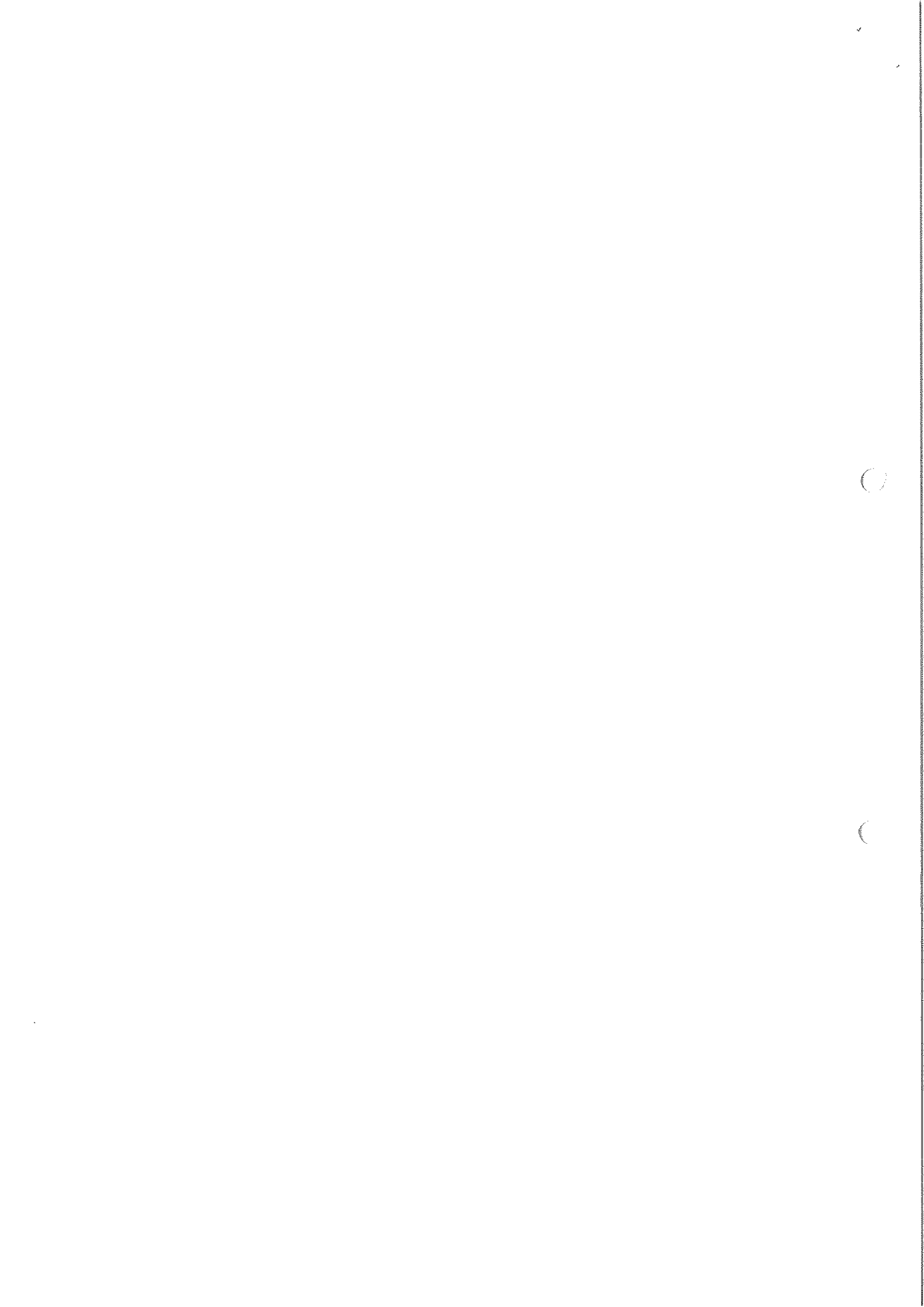



Raport o stanie Gminy Rościszewo w roku 2021”

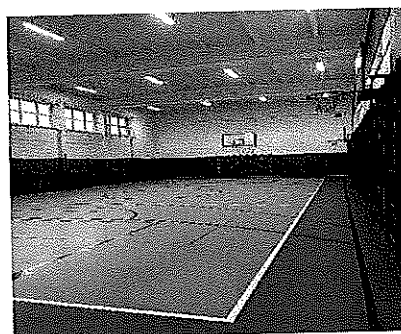
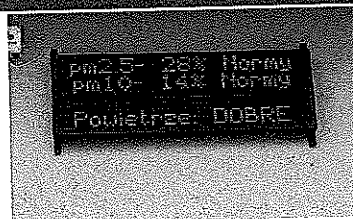
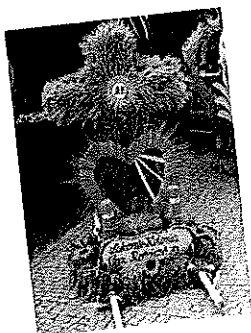

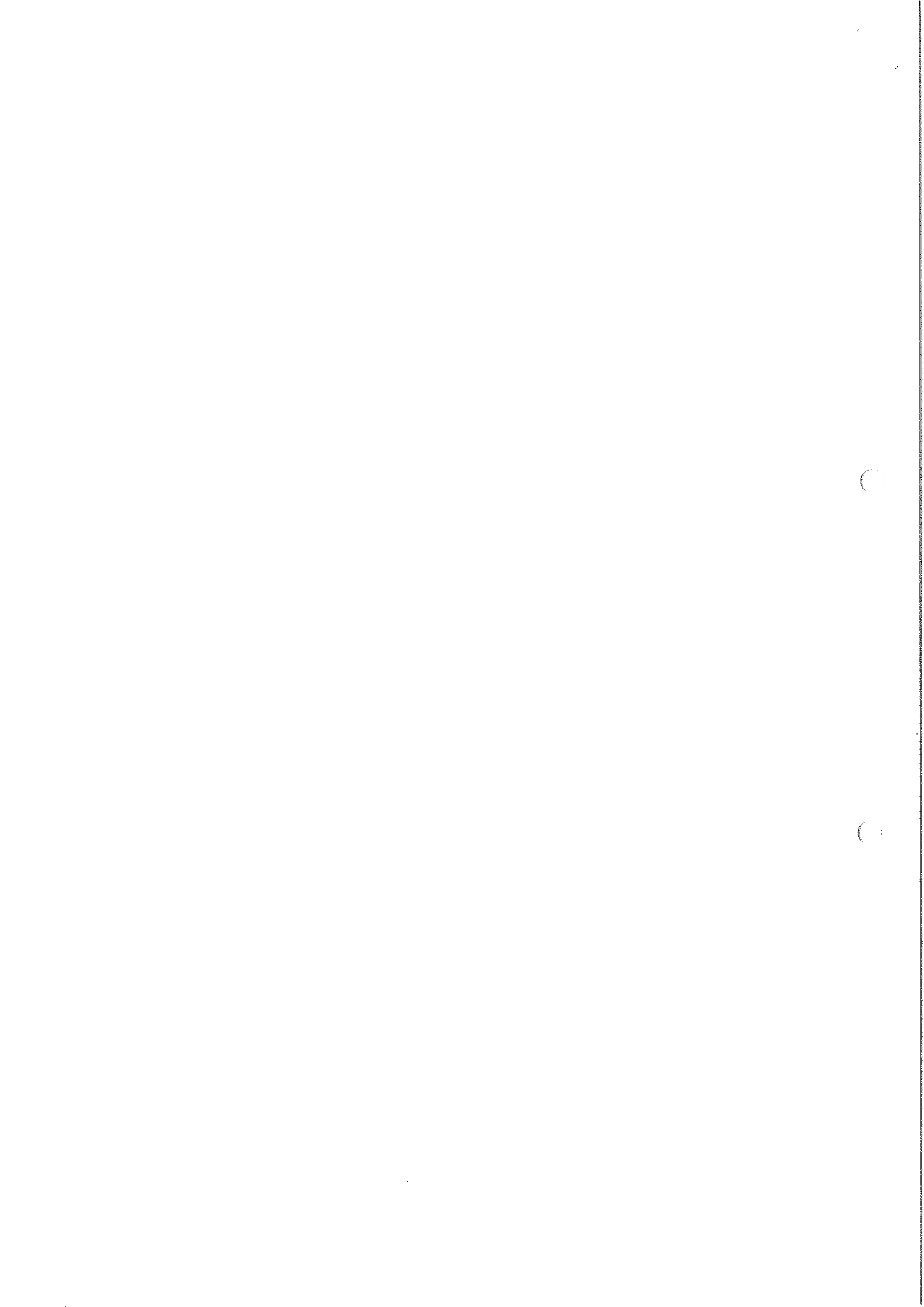

I. WSTĘP



Szanowni Państwo!

Oddaję w Państwa ręce Raport o stanie Gminy Rościszewo.

Niniejszy dokument został opracowany w związku z wymogami art. 28aa ust.1 ustawy z dnia 8 marca 1990 roku o samorządzie gminnym, zgodnie z którym Wójt co roku do 31 maja przedstawia Radzie Gminy raport o stanie gminy w roku poprzednim.

Niniejszy dokument obejmuje podsumowanie działalności Wójta w roku 2021.

„Raport” jest zbiorem danych statystycznych oraz innych informacji pozyskanych z zasobów Urzędu Gminy w Rościszewie oraz zawiera sprawozdania z działalności gminnych jednostek organizacyjnych w 2021 roku.

Z poważaniem

WÓJT
Jan Długajski
Jan Długajski

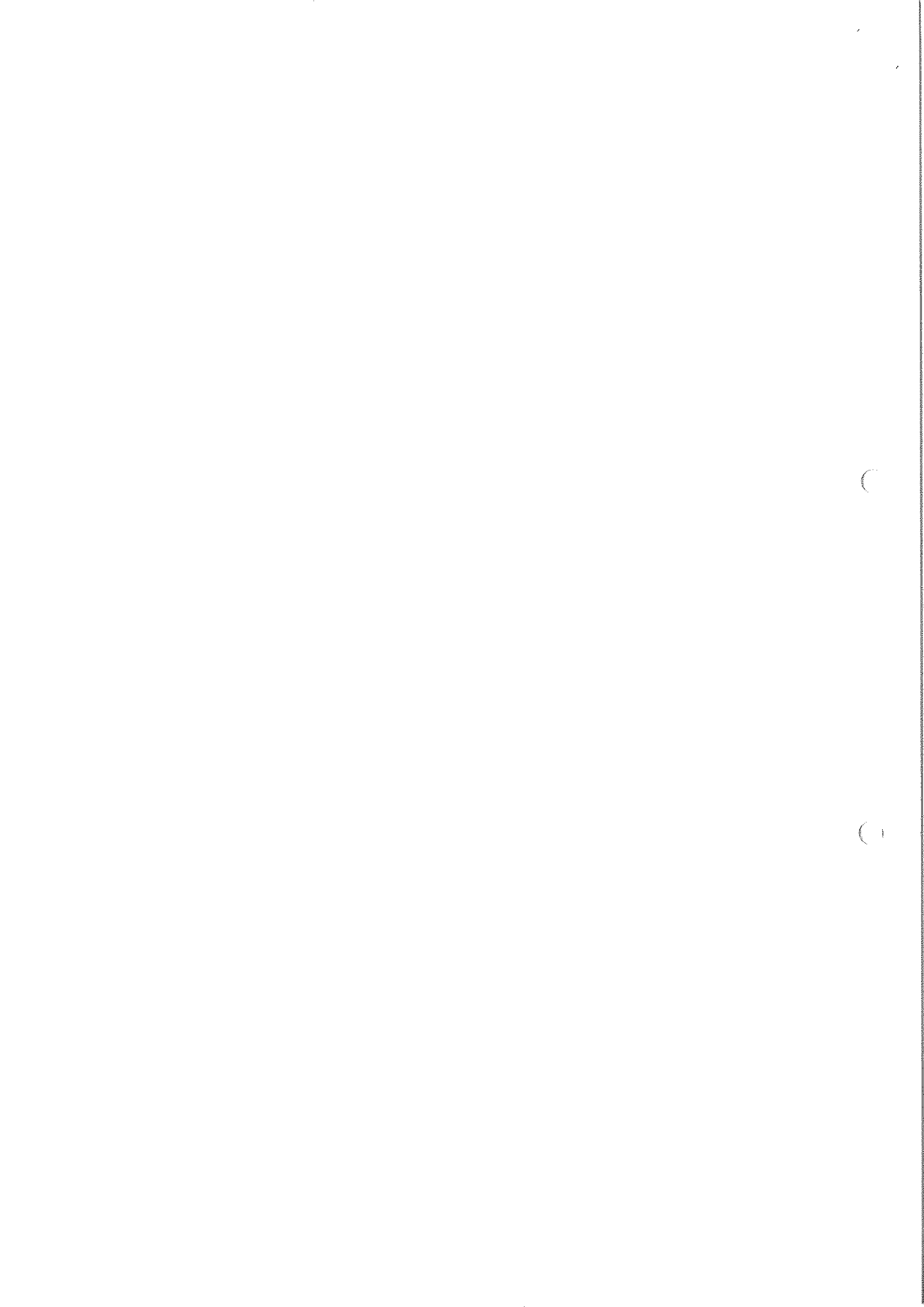

II. INFORMACJE OGÓLNE.

Charakterystyka Gminy Rościszewo:



Gmina Rościszewo położona jest w północno-zachodniej części województwa mazowieckiego, w powiecie sierpeckim. Przez teren gminy przebiega droga wojewódzka nr 541 Lubawa – Lidzbark – Żuromin - Sierpc – Dobrzyń nad Wisłą, która w Sierpcu przecina drogę krajową nr 10 Warszawa - Bydgoszcz.

Gminę przecina górny brzeg rzeki Skrwy, która w Łukomiu tworzy malowniczą dolinę z dawnym młynem i stawem młyńskim. Gmina ma charakter typowo rolniczy, z przewagą produkcji zbóż, roślin okopowych oraz chowu trzody chlewnej i bydła.

Gmina zajmuje powierzchnię 115 km², na której zamieszkują **4023 osoby**. Średnia gęstość zaludnienia wynosi 35 osób na km².

Teren podzielony jest na **29 sołectw**: Babiec Piaseczny, Babiec Rzały, Babiec Więczanki, Borowo, Bryski, Rzeszotary – Chwały, Rzeszotary – Gortaty, Komorowo, Kownatka, Kuski, Lipniki, Łukomie, Łukomie – Kolonia, Nowe Rościszewo, Ostrów, Polik, Pianki, Puszcza, Rzeszotary – Pszczele, Rościszewo, Rumunki Chwały, Rzeszotary – Stara Wieś, Stopin, Śniedzanowo, Topiąca, Września, Zamość, Nowy Zamość, Rzeszotary – Zawady.

Demografia

Stan ludności gminy w poszczególnych Sołectwach:

Lp.	Nazwa sołectwa	Stan na:	
		01.01.2021 r.	31.12.2021 r.
1	Babiec Piaseczny	161	157
2	Babiec Rżały	44	43
3	Babiec-Więczanki	126	117
4	Borowo	143	142
5	Bryski	59	60
6	Komorowo	79	77
7	Kownatka	82	73
8	Kuski	118	116
9	Lipniki	303	302
10	Łukomie	228	229
11	Łukomie-Kolonia	81	79
12	Nowe Rościszewo	31	31
13	Nowy Zamość	59	58
14	Ostrów	49	45
15	Pianki	55	54
16	Polik	297	285
17	Puszcza	97	89
18	Rościszewo	818	806
19	Rumunki-Chwały	73	69
20	Rzeszotary -Gortaty	99	94
21	Rzeszotary-Chwały	144	145
22	Rzeszotary-Pszczele	30	28
23	Rzeszotary-Stara Wieś	69	68
24	Rzeszotary-Zawady	96	98
25	Stopin	115	112
26	Śniedzanowo	107	101
27	Topiąca	67	62
28	Września	225	217
29	Zamość	238	234
x	x	4089	4023

W okresie od 1 stycznia do 31 grudnia 2021 roku liczba stałych mieszkańek i mieszkańców Gminy zmalała o **66 osób**.

W ostatnich latach zauważalny jest spadek liczby mieszkańców Gminy.

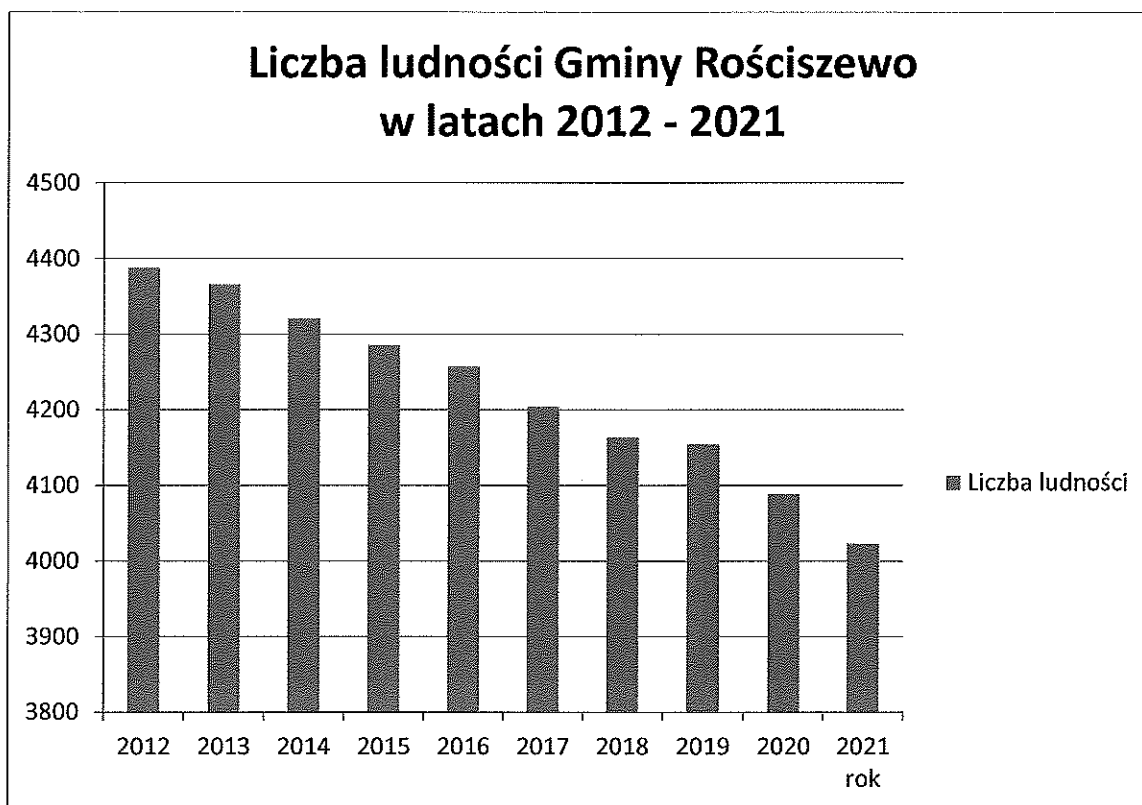

Jak widać na wykresie liczba ludności z roku na rok maleje, z 4388 osób w 2012 do 4023 osób na koniec 2021 roku. Jest to spadek o 365 osób, czyli o 8,3 %.

Przyrost naturalny

W 2021 roku urodziło się 49 dzieci, natomiast zmarło 60 osób, czyli odnotowano przyrost naturalny ujemny (-11).

	2020	2021
Urodzenia	45	49
Zgony	62	60

Liczba ludności w poszczególnych przedziałach wiekowych:

Przedział wiekowy	Liczba osób,		Razem
	w tym		
	kobiet	mężczyzn	
0-17 lat	402	371	773
18 lat	13	22	35
19-60 lat/65 lat	1120	1388	2508
Powyżej 60 lat	480	227	707
Razem	2015	2008	4023

JEDNOSTKI ORGANIZACYJNE GMINY ROŚCISZEWO.

1. Gminny Ośrodek Pomocy Społecznej w Rościszewie.
2. Szkoła Podstawowa w Rościszewie.
3. Szkoła Podstawowa w Łukomiu.
4. Gminna Biblioteka Publiczna w Rościszewie.
5. Samodzielny Publiczny Zakład Opieki Zdrowotnej w Rościszewie.

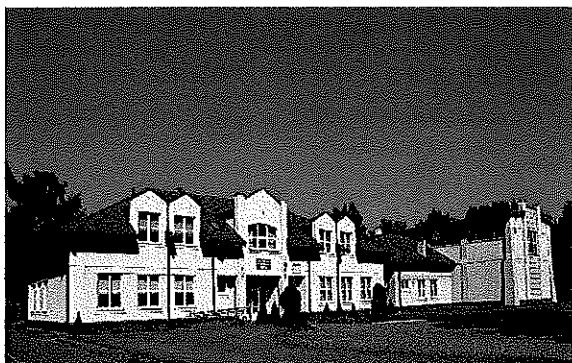

III. FINANSE GMINY.

Dochody za 2021 rok wykonano w kwocie **25.169.139,38 zł** z tego:

- dochody bieżące na plan **22.233.420,23 zł**, wykonano w kwocie **22.809.012,40 zł**, co stanowi **102,59 %**.

- dochody majątkowe na plan **2.368.076,00 zł**, zostały wykonane w kwocie **2.360.126,98 zł**,

DOCHODY WYKONANE ZA 2021 ROK.

L.p.	Nazwa	Kwota (w zł.)
1	Subwencje 37%	9.256.447,00
2	Dotacje na zadania zlecone z zakresu administracji rządowej 29 %	7.399.135,64
3	Dotacje na zadania własne 2%	569.073,81
4	Dotacje na zadania inwestycyjne (majątkowe) 2 % - w tym środki europejskie i inne środki pochodzące ze źródeł zagranicznych nie podlegające zwrotowi	388.646,98
5	Udział w dochodach budżetu państwa 8 %	1.915.250,90
6	Pozostałe dochody 22% razem	5.640.585,05
Razem		25.169.139,38

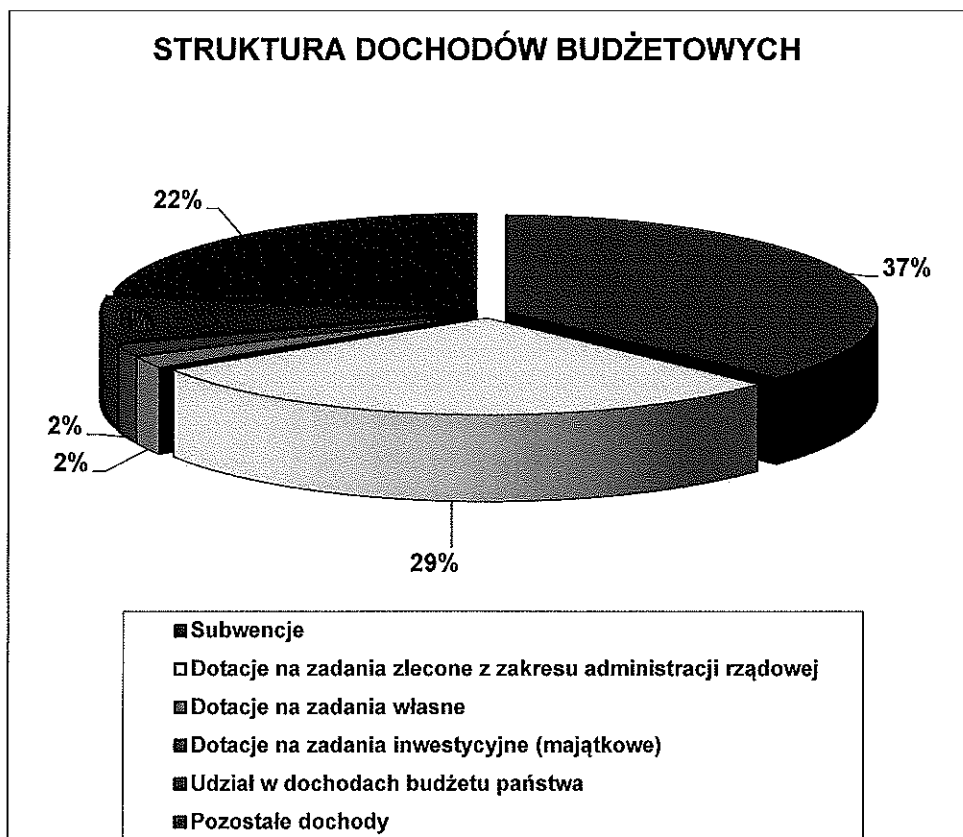

Podstawowe dochody podatkowe wykonano w kwocie 2.906.827,96 zł, co stanowi 11,55% wykonanych dochodów ogółem.

Ustalony plan dochodów za gospodarowanie mieniem komunalnym na 2021 rok wynosi 753.866,00 zł.

Dochody uzyskane z gospodarowania mieniem komunalnym za 2021 rok wynoszą 757.740,63 zł, co stanowi 100,51% przyjętego planu.

Planowana kwota dotacji na zadania zlecone z zakresu administracji rządowej oraz innych zadań zleconych gminom za 2021 rok wynosi 7.422.988,19 zł, wykonanie 7.399.135,64 zł, co stanowi 99,68 % planu.

Plan wydatków na zadania zlecone z zakresu administracji rządowej oraz innych zadań zleconych gminom wynosi 7.422.988,19 zł, wykonanie 7.399.135,64 zł, co stanowi 99,68 % planowanych wydatków.

Wydatki zrealizowano w kwocie **21.035.463,84 zł**, co stanowi **86,89%** planu. W planie wydatków kwota **2.714.198,71 zł** stanowi plan wydatków majątkowych tj. **11,21 %** ogólnego planu. Wydatki majątkowe zostały wykonane w kwocie **1.817.638,39 zł**, tj. **66,97 %** planu wydatków majątkowych i stanowiły **8,64%** zrealizowanych wydatków ogółem. Wydatki bieżące na plan **21.494.139,61 zł**, wykonane zostały w kwocie **19.217.825,45 zł**, tj. **89,41 %** planu i stanowią **91,36%** wykonanych wydatków ogółem.

Promocja jednostek samorządu terytorialnego.

Plan 46.000,00 zł, wykonanie 38.560,55 zł, tj. 83,83 % planu. Wydatki na promocję to m.in.:

- publikacje w gazecie Ekstra Sierpc,
- współudział w organizacji dożynek powiatowo – gminnych,
- organizacja dożynek gminnych.

Stan zobowiązań Gminy na dzień 31 grudnia 2021 roku, z tytułu zaciągniętych kredytów i pożyczek wynosi 6.032.000,00 zł, co stanowi 23,97% wykonanych dochodów ogółem.

Rok sprawozdawczy budżetowy zamknął się nadwyżką w kwocie 4.133.675,54 zł.

(jest to różnica między zrealizowanymi dochodami 25.169.139,38 zł a zrealizowanymi wydatkami 21.035.463,84 zł)

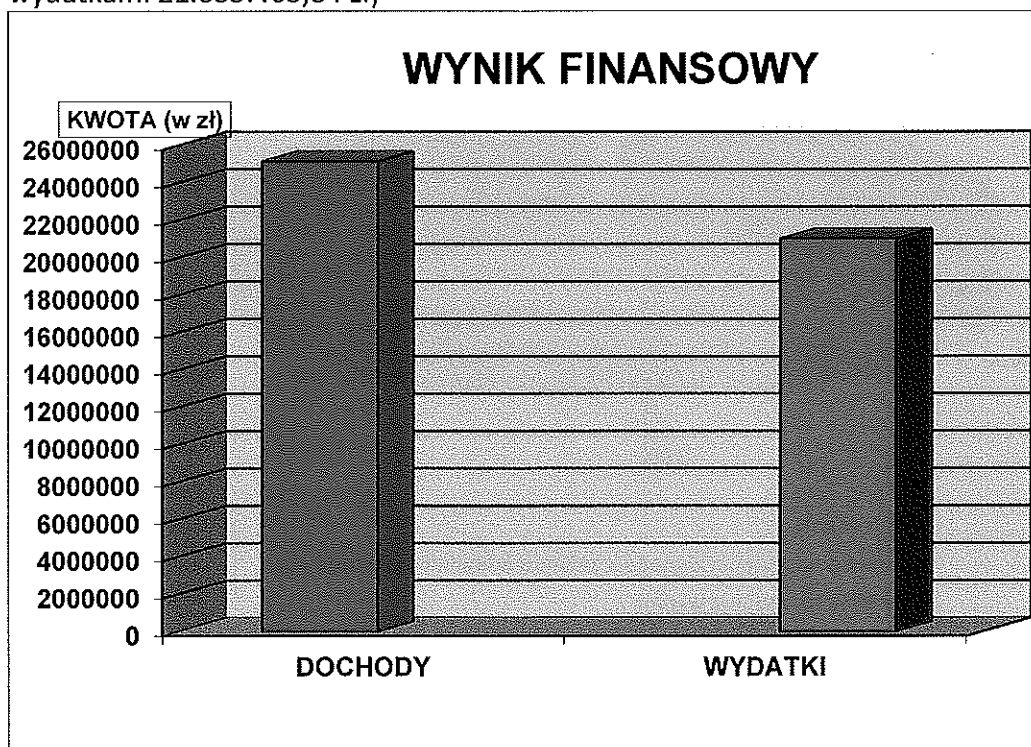

REALIZACJA WYDATKÓW MAJĄTKOWYCH W 2021 ROKU

Lp.	Treść	Plan wydatków w zł	Wykonanie	% wykonania
1.	Dotacja celowa na pomoc finansowa udzielana między j s t na dofinansowanie własnych zadań inwestycyjnych i zakupów inwestycyjnych, dofinansowanie dróg powiatowych	350.000,00	349.080,86	99,74%
2.	Przebudowa drogi gminnej w miejscowości Kolonia - Łukomie	289.300,00	289.254,72	99,98%
3.	Budowa ujęcia wody w miejscowości Rościszewo	275.361,90	0,00	0%
4.	Budowa kanalizacji sanitarnej, przydomowych oczyszczalni ścieków oraz wodociągów na terenie gminy Rościszewo	572.879,38	17.053,59	2,98%
5.	Wydatki na zakupy inwestycyjne - zakup dwóch działek w m. Kuski	10.000,00	7.000,00	70,00%
6.	Budowa parkingu w miejscowości Rościszewo	406.742,00	406.729,20	100%
7.	Wykonanie nawierzchni bezpiecznej w ramach budowy placu zabaw w miejscowości Rościszewo	76.223,00	76.071,57	99,80%
8.	Budowa chodnika w miejscowości Rzeszotary - Stara Wieś	20.000,00	20.000,00	100%
9.	Przebudowa drogi gminnej w miejscowości Rościszewo	129.700,00	129.453,70	99,81%
10.	Modernizacja budynku OSP, w zakresie stropu żelbetonowego, ścian, posadzki, oświetlenia garażu	30.000,00	29.479,00	98,26%
11.	Modernizacja świetlicy wiejskiej w miejscowości Borowo	20.000,00	20.000,00	100%
12.	Przebudowa drogi gminnej w miejscowości Babiec Piaseczny	25.516,49	25.516,00	100%
13.	Wydatki na zakupy inwestycyjne - zakup działki w miejscowości Lipniki o pow. 0,0325 ha	9.000,00	6.500,00	72,22%
14.	Wydatki na zakupy inwestycyjne - zakup działki w miejscowości Rościszewo o pow. 0,0500 ha	12.500,00	0,00	0%
15.	Modernizacja hali sportowej w Rościszewie	285.413,00	285.166,75	99,91%
16.	Obniżenie poziomu niskiej emisji i poprawa jakości powietrza poprzez wymianę urządzeń grzewczych w indywidualnych	1.000,00	738,00	73,80%

	gospodarstwach domowych na terenie gminy Rościszewo			
17.	Regionalne partnerstwo samorządów Mazowska dla aktywizacji społeczeństwa informacyjnego w zakresie e-administracji i geoinformacji	562,94	0,00	0%
18.	Budowa nowego przebiegu drogi wojewódzkiej nr 541 na terenie miejscowości Rościszewo, gmina Rościszewo, powiat sierpecki, województwo mazowieckie	200.000,00	155.595,00	77,80%
OGÓŁEM		2.714.198,71	1.817.638,39	66,97%

Odchylenia wykonania planowanych wydatków majątkowych w 2021 roku w pozycji:

Poz. 3 Budowa ujęcia wody w miejscowości Rościszewo. Zrezygnowano z realizacji zadania w 2021 roku z uwagi na opóźnienia w przygotowaniu dokumentacji projektowej.

Poz. 4 Budowa kanalizacji sanitarnej, przydomowych oczyszczalni ścieków oraz wodociągów na terenie gminy Rościszewo. W związku z stanem epidemii wystąpiły opóźnienia w wykonaniu zadania. Plan nie został urealniony.

Poz. 5 Wydatki na zakupy inwestycyjne - zakup dwóch działek w m. Kuski. Zadanie zostało zrealizowane, plan nie został urealniony.

Poz. 13 Wydatki na zakupy inwestycyjne - zakup działki w miejscowości Lipniki o pow. 0,0325 ha. Zadanie zostało zrealizowane a plan nie został urealniony.

Poz. 14 Wydatki na zakupy inwestycyjne - zakup działki w miejscowości Rościszewo o pow. 0,0500 ha. Zrezygnowano z realizacji zadania w 2021 roku w związku z opóźnieniami w przygotowaniu dokumentacji.

Poz. 16 Obniżenie poziomu niskiej emisji i poprawa jakości powietrza poprzez wymianę urządzeń grzewczych w indywidualnych gospodarstwach domowych na terenie gminy Rościszewo. Plan nie został urealniony.

Poz. 17 Regionalne partnerstwo samorządów Mazowska dla aktywizacji społeczeństwa informacyjnego w zakresie e-administracji i geoinformacji. Urząd Marszałkowski zwrócił niewykorzystaną w danym roku dotację stanowiącą wkład własny Gminy Rościszewo w w/w projekcie, dlatego nie ma wykonania planu.

Poz. 18 Budowa nowego przebiegu drogi wojewódzkiej nr 541 na terenie miejscowości Rościszewo, gmina Rościszewo, powiat sierpecki, województwo mazowieckie. Przedsięwzięcie zostało zrealizowane, dalsza realizacja w roku 2022.

IV. INFORMACJE O STANIE MIENIA KOMUNALNEGO.

Wartość początkowa majątku Gminy Rościszewo na dzień 1 stycznia 2021 roku wynosiła **57.729.585,76 zł**, natomiast na dzień 31 grudnia 2021 roku stanowiła **59.330.811,70 zł**, co oznacza wzrost o około **2,77%**.

W skład majątku wchodzi następujące środki trwałe:

Zestawienie zmian wartości środków trwałych:

L.p	Wyszczególnienie	Stan na dzień 31.12. 2020 r.	Zwiększenia (+) Zmniejszenia(-)	Stan na dzień 31.12. 2021 r.
1.	Grunty ogółem (ha)	69,9771 ha	+ 0,2395 ha	70,2166 ha
	W tym:	1.679.390,66zł	+108.145,00 zł	1.787.535,66zł
	Rolne	19,1337 ha 96.839 zł.	-	19,1337 ha 96.839 zł.
	Działki budowlane	-	-	
	Tereny rekreacyjne	-	-	
	Pozostałe	51,1934 ha 1.582.551,66 zł	+ 0,2395 ha +108.145,00 zł	51,4329 ha 1.690.696,66 zł
2.	Lasy (ha)	-	-	
3.	Parki (ha)	-	-	
4.	Budynki – liczba ogółem, w tym:	25	-	25
	15.853.303,76	+591.571,75	16.444.875,51	
	Mieszkalne	4 408.837,00 zł	-	4 408.837,00 zł
	Obiekty szkolne	3 6.868.629,35	- +285.166,75 zł	3 7.153.796,10
	Obiekty kulturalne	1 3.113.612,55	-	1 3.113.612,55
	Obiekty służby zdrowia	1 932.570,70 zł.	-	1 932.570,70 zł
	Pozostałe obiekty uz. Publicznej i budynki OSP.	13 1.270.861,17	- +306.405,00	13 1.577.266,17
	Budynki administracyjne	3 3.258.792,99	-	3 3.258.792,99
5.	Budowle i urządzenia techniczne, w tym:	36.176.074,72	+ 901.509,19	37.077.583,91
	Wodociągi długość i stacje uzdatniania wody	166.126,75mb 10.802.762,72zł	- -	166.126,75mb 10.802.762,72zł
	Oczyszczalnie ścieków	1	-	1

		2.131.067,73		2.131.067,73
	Wysypiska	-	-	-
	Ulice i drogi (dł. w mb.) o nawierzchni asfaltowej	30.480,76 mb 11.451.730,18	+1350 mb +418.708,42	31.830,76 mb 11.870.438,60
	Infrastruktura transportowa	- -	+1 + 406.729,20	1 406.729,20
	Obiekty sportowe	1.308.838,80	+76.071,57	1.384.910,37
	Sieć kanalizacyjna	22.104,24mb 10.263.023,44zł	- -	22.104,24mb 10.263.023,44zł
	Pozostałe narzędzia, przyrządy i sprzęt techniczny	5 218.651,85	-	5 218.651,85
6.	Środki transportu, maszyny i urządzenia (szt.)	23 4.020.816,62	-	25 4.020.816,62
	Samochody OSP	6	-	6
	Pozostałe śr. Transportu, maszyny i urządzenia	989.086,20zł 19 3.031.730,42	- - -	989.086,20zł 19 3.031.730,42
7.	Inwestycje stan zaangażowania (w zł.)			
8.	Lokaty kapitałowe			
9.	Pożyczki udziel. w zł.			
10.	Obligacje własne sprzedaż (w zł.)			
11.	Pozostałe jednostki organizacyjne			
12.	Związki komunalne i stowarzyszenia			
13.	Udział w spółkach			
	OGÓLEM	57.729.585,76	+1.601.225,94	59.330.811,70

Wykaz poszczególnych składników majątku Gminy Rościszewo i ich wartości - stan na dzień 31.12.2021 r.

I. Budynki Mieszkalne:	
1. Budynek po Szkółce Zadrzewieniowej w Łukomiu	- 35.000,00
2. Dom Nauczyciela w Łukomiu	- 327.000,00
Budynek gospodarczy przy Domu Nauczyciela	- 6.000,00
3. Budynek parterowy murowany po byłej szkole w Rościszewie	- 18.832,00
4. Budynek po szkole w Rzeszotary Stara Wieś	- 22.005,00
	408.837,00
II. Ośrodek Zdrowia w Rościszewie	- 932.570,70
III. Inne budynki komunalne:	
1. Świetlica Borowo	- 20.141,46
2. Budynek po szkole w Poliku	- 37.800,00
3. Świetlica Komorowo	- 9.132,00
5. Świetlica w Stopinie	- 6.223,16
6. Budynek komunalny w Babcu Więczankach	- 4.500,00
7. Świetlica Zamość	- 31.900,00
8. Budynek gospodarczy przy Świetlicy w Zamościu	- 4.100,00
	413.796,62
IV. Ochrona przeciwpożarowa:	
Garaż i remiza OSP Łukomie	- 224.953,22
Remiza i garaż OSP Chwały	- 359.912,41
OSP Stara Wieś	- 10.665,00
OSP Kuski – remiza i garaż	- 306.479,00
Remiza OSP Polik	- 248.730,92
Remiza OSP Września	- 6.867,00
Remiza OSP Lipniki	- 5.862,00
	1.163.469,55
	Budynki OSP razem:
	1.163.469,55
Samochody strażackie z wyposażeniem szt. 6	- 989.086,20
	Razem OSP
	- 2.152.555,75
V. Budynki administracyjne	
1. Budynek Urząd Gminy „ Dworek”	- 3.093.562,84
3. Budynek GOPS z budynkiem gospodarczym	- 149.570,15
4. Budynek Biblioteki z budynkiem gospodarczym w Łukomiu	- 15.660,00
	Razem budynki administracji
	- 3.258.792,99
VI. Obiekty kulturalne	
	- 3.113.612,55
1. Budynek Gminnego Domu Kultury z infrastrukturą	- 3.113.612,55
VI Środki transportowe, maszyny i urządzenia	
1. Skoda Fabia	- 38.719,00
2. Autobus Mercedes	- 230.980,00
3. Samochód ciężarowy wywrotka z żurawiem	- 243.878,00

4. Autobus Autosan	-	<u>305.366,00</u>
5. Traktorek z kosiarką	-	10.600,00
6. Koparko-ładowarka JCB 3CX Turbo	-	284.745,00
7. Agregat prądowórczy	-	55.227,00
8. Ciągnik John Deere 6115M, wóz Joskin M2	-	277.799,00
9. Pług hydrauliczny do koparki JCB	-	14.022,00
10. Piec 50KW z podajnikiem 30-193	-	8.336,33
11. Pług do odśnieżania	-	7.000,00
12. Zestaw tyżek do koparko-ładowarki	-	10.147,50
13. Motopompa pożarnicza TOMATSU M16/8 VC 82ASE	-	28.000,00
14. Orkan – Bijakowa Kosiarka Tylna Boczna	-	14.661,60
15. Zgarniacz drogowy ZREMB SDH300	-	76.506,00
16. Skoda Octavia III	-	75.800,00
17. Piec 410kW Viessmann Vitoplex 100PV	-	72.840,60
18. Kosiarka – traktor M200-107TC	-	7.797,00
19. Przyczepa wywrotka CARNEHL	-	34.711,01
20. Autobus Autosan Tramp rok prod. 2007	-	46.740,00
21. Instalacje odnawialnych źródeł energii	-	<u>1.269.031,31</u>

Razem: - 3.112.907,35

VII Sieć wodociągowa(166.126,75mb) i budynki hydroforni (10.802.762,72 zł) w Łukomiu i Rościszewie (z uzbrojeniem technicznym)

VIII Utwardzone i remontowane drogi (31.830,76 mb) - 11.870.438,60

IX. Grunty (70,2166 ha) - 1.787.535,66

X. Obiekty szkolne - 7.291.271,02

1. Budynki szkolne 3 szt. - 7.153.796,10

2. Plac zabaw przy szkole podstawowej w Łukomiu - 45.485,41

3. Plac zabaw przy szkole podstawowej w Rościszewie - 42.989,51

4. Przyrodnicza ścieżka edukacyjna - 49.000,00

XI. Kompleks boisk sportowych w Rościszewie - 814.819,78

Kompleks boisk sportowych w Łukomiu - 392.672,63

Siłownia zewnętrzna w Rościszewie - 24.114,00

Plac zabaw w m. Rościszewo - 11.999,98

Plac zabaw w m. Rzeszotary-Pszczele - 19.964,72

Plac zabaw w m. Rościszewo (przy Przedszkolu) - 121.339,26

Parking w miejscowości Rościszewo - 406.729,20

XII. Kanalizacja i przydomowe oczyszczalnie ścieków	-	12.394.091,17
- Sieć kanalizacyjna(22.104,24mb.) i przydomowe oczyszczalnie(285szt)	-	10.263.023,44
- Oczyszczalnia ścieków w Rościszewie	-	2.131.067,73
Ogółem mienie Gminy Rościszewo		59.330.811,70 zł.

V. INFORMACJA O REALIZACJI POLITYK, PROGRAMÓW I STRATEGII.

W Gminie Rościszewo w 2021 roku obowiązywały następujące dokumenty strategiczne:

1. „Strategia Rozwoju Gminy Rościszewo na lata 2021-2030”

- uchwalona przez Radę Gminy Rościszewo - uchwałą Nr 182/XXV/2021 z dnia 26 marca 2021 roku.

2. „Strategia Rozwiązywania Problemów Społecznych na terenie Gminy Rościszewo na lata 2021 – 2026”

Programy wieloletnie:

- „Program Ochrony Środowiska dla Gminy Rościszewo na lata 2021-2024 z perspektywą do 2028”

- „Program usuwania azbestu dla Gminy Rościszewo”

Programy roczne:

- „Program współpracy Gminy Rościszewo z organizacjami pozarządowymi na 2021 r.

- „Program opieki nad zwierzętami bezdomnymi oraz zapobiegania bezdomności zwierząt na terenie gminy Rościszewo w roku 2021”

- „Program przeciwdziałania przemocy w rodzinie oraz ochrony ofiar przemocy w Gminie Rościszewo na lata 2021 - 2025.”

- Gminny Program Wspierania Rodziny na lata 2021 -2023 w Gminie Rościszewo”

- „Program profilaktyki i rozwiązywania problemów alkoholowych oraz przeciwdziałania narkomani”

VI. REALIZACJA UCHWAŁ RADY GMINY.

Rada Gminy Rościszewo w roku 2021 podjęła **61** uchwał, z czego: **28** objętych było nadzorem Regionalnej Izby Obrachunkowej w Warszawie/ Oddział w Płocku, **11** podlegało publikacji w Dzienniku Urzędowym Województwa Mazowieckiego.

VII. WSPÓŁPRACA Z INNYMI SPOŁECZNOŚCIAMI SAMORZĄDOWYMI

Gmina Rościszewo jest członkiem stowarzyszeń i związków międzygminnych:

- „Lokalna Grupa Działania Sierpeckie Partnerstwo”
- „Lokalna Organizacja Turystyczna nad Skrwą i Sierpinią”

VIII. CZĘŚĆ ANALITYCZNA (sprawozdania z działalności jednostek organizacyjnych i realizacji programów)

URZĄD GMINY

W Urzędzie Gminy w 2021 roku zatrudnionych było **26** pracowników, w tym:

- na stanowiskach urzędniczych **18** osób (1 osoba na 1/8 etatu),
- na stanowiskach pomocniczych i obsługi **8** osób, (w tym: 3 konserwatorów, 4 kierowców, 1 sprzątaczką)

W 2021 r. zatrudnionych było również **6** osób w ramach robót publicznych oraz **4** osoby bezrobotne odbyło staż na podstawie umów i skierowań z Powiatowego Urzędu Pracy w Sierpcu. Zorganizowano też praktyki zawodowe dla uczniów szkół średnich i studentów wyższych uczelni – ogółem dla **6** osób.

W dzienniku korespondencji przychodzącej i wychodzącej z urzędu zarejestrowano ogółem **3870** różnego rodzaju pism, wniosków, faktur.

Zorganizowano **8** Sesji Rady Gminy, na które przygotowano projekty uchwał i inne materiały dla radnych gminy.



Do Urzędu Gminy wpłynęły **62** wnioski w trybie ustawy o dostępie do informacji publicznej, na które udzielono odpowiedzi w ustawowym terminie.

W 2021 roku wpłynęło do urzędu **7 petycji**, na które udzielono odpowiedzi w ustawowym terminie, zgodnie z regulacjami ustawy z dnia 11 lipca 2014 roku o petycjach. W tym, dwie Petycje przekazane zostały do Komisji Skarg Wniosków i Petycji i w sprawie ich rozpatrzenia zostały podjęte przez Radę Gminy uchwały nr: 184/XXV/2021 i 190/XXVI/2021.

W prowadzonych rejestrach zarządzeń zarejestrowano **54** Zarządzenia Wójta oraz **2** Zarządzenia Przewodniczącego Rady Gminy (w sprawie wyborów softysa w miejscowości Łukomie i Zamość).

W Centralnej Ewidencji i Informacji Działalności Gospodarczej - na terenie Gminy Rościszewo zarejestrowane były **163** podmioty gospodarcze, z czego w 2021 roku 17 podmiotów zarejestrowało działalność gospodarczą a **9** dokonało wykreślenia z ewidencji.

W Urzędzie Stanu Cywilnego: sporządzono **20** aktów małżeństwa i **33** akty zgonu; wydano 350 odpisów z aktów stanu cywilnego; 2 uznania ojcostwa; 4 dokumenty powrotu do nazwiska noszonego przed zawarciem małżeństwa; 1 transkrypcję aktu urodzenia; wydano 20 zaświadczeń do ślubu konkordatowego; dołączono 126 wzmianek do aktów, 420 przypisków; 520 migracji (przeniesienia papierowych aktów stanu cywilnego do programu „źródło”.

Wpłynęło **187** wniosków o wydanie dowodu osobistego i wydano **200** sztuk dowodów osobistych.

W Referacie Finansowym:

- Opracowano i udokumentowano **24** decyzje uznaniowe dotyczące umorzeń, odroczeń, rozłożenia na raty podatków,
- Wydano **271** zaświadczeń o stanie majątkowym i o niezaleganiu w podatkach,
- Wydano **1441** decyzji wymiarowych na rok 2021.
- Wydano **50** kopii nakazów płatniczych ,
- Wystawiono i wysłano ogółem **474** upomnienia na łączną kwotę **127.340,60 zł**,
- Do urzędu wpłynęły **797** wniosków o zwrot podatku akcyzowego i na ich podstawie wydano decyzje w sprawie zwrotu akcyzy.
- Naliczono podatek od środków transportowych na kwotę **19.697,00 zł**,

W 2021 roku Urząd Gminy prowadził rozliczenia dla **1226** odbiorców wody i kanalizacji oraz rozliczał **1059** deklaracji na odbiór śmieci.

Wystawiono i wysłano:

- **87** upomnień za wodę na kwotę **40.767,07 zł**
- **430** upomnień za wywóz śmieci na kwotę **177.675,24 zł**

W Referacie Rolnictwa, Rozwoju, Gospodarki Komunalnej i Budownictwa:

W 2021 roku wydanych zostało 65 decyzji o warunkach zabudowy i 7 decyzji o ustaleniu lokalizacji inwestycji celu publicznego. Umorzono 4 postępowania w sprawie wydania decyzji o warunkach zabudowy. Wydano 12 decyzji zatwierdzających podział nieruchomości, stwierdzono wygaśnięcie 1 decyzji zatwierdzającej podział nieruchomości, wydano 10 postanowień opiniujących propozycję podziału nieruchomości. Wydano 7 warunków technicznych wykonania przyłącza wodociągowego oraz 3 warunki techniczne wykonania przyłącza kanalizacyjnego.

Komisje Przetargowe powołane zarządzeniami Wójta przeprowadziły postępowania w następującym zakresie:

Zamówienia publiczne powyżej kwoty 30 tys. euro:

1. Przebudowa drogi gminnej w miejscowości Kolonia – Łukomie
2. Odbiór, transport i zagospodarowanie odpadów komunalnych od właścicieli nieruchomości zamieszkałych i PSZOK z terenu Gminy Rościszewo
3. Budowa parkingu w miejscowości Rościszewo
4. Odnowienie tynków i okładzin architektonicznych z uwzględnieniem kolorystyki na zabytkowym XVIII w. dworze w Rościszewie – (unieważniony, brak ofert)
5. Odnowienie tynków i okładzin architektonicznych z uwzględnieniem kolorystyki na zabytkowym XVIII w. dworze w Rościszewie
6. Modernizacja hali sportowej w Rościszewie
7. Obniżenie poziomu niskiej emisji i poprawa, jakości powietrza poprzez wymianę urządzeń grzewczych w indywidualnych gospodarstwach domowych na terenie gminy Rościszewo – (unieważniony, kwota oferty przekroczyła kwotę zapewnioną w budżecie)
8. Obniżenie poziomu niskiej emisji i poprawa, jakości powietrza poprzez wymianę urządzeń grzewczych w indywidualnych gospodarstwach domowych na terenie gminy Rościszewo - (unieważniony, kwota oferty przekroczyła kwotę zapewnioną w budżecie)

oraz zamówienia publiczne poniżej kwoty 30 tys. euro:

„Wykonanie nawierzchni bezpiecznej w ramach budowy placu zabaw w miejscowości Rościszewo.”

W 2021 r. do Urzędu wpłynęło 57 wniosków dotyczących wycinki drzew, z tego wydano 36 decyzji zezwalających na wycinkę drzew, w tym 6 pozytywne i 2 odmowne dla Zarządu Dróg Powiatowych w Sierpcu, oraz jedną pozytywną dla Mazowieckiego Zarządu Dróg Wojewódzkich, pozostałe nie wymagały wydania decyzji.

Urząd Gminy wystąpił z dwoma wnioskami do Starostwa Powiatowego w Sierpcu o wydanie decyzji zezwalającej na usunięcie drzewa.

Wpłynęło 30 wniosków dotyczących utylizacji wyrobów zawierających azbest.

Wpłynęło 16 wniosków o wydanie decyzji o środowiskowych uwarunkowaniach, z czego w 2021 roku wydano 4 decyzje, a 12 było dalej procedowanych. Wpłynęły 3 wnioski o przeniesienie decyzji o środowiskowych uwarunkowaniach i wydano decyzje w tych sprawach. Ponadto w 2021 roku wydano 6 decyzji o środowiskowych uwarunkowaniach dotyczących spraw wszczętych w latach 2016-2020 oraz były procedowane 4 sprawy wszczęte

w latach 2017-2020. Nie wpłynęły wnioski o wydanie zezwolenia na uprawę maku i konopi włóknistych.

Rozliczono również projekty z udziałem środków unijnych, wypełniając wnioski o płatność i sporządzając wymagane sprawozdania:

„Budowa parkingu w miejscowości Rościszewo”

W ramach II naboru wniosków o dofinansowanie zadań ze środków Rządowego Funduszu Inwestycji Lokalnych, Mazowiecki Urząd Wojewódzki w Warszawie pozytywnie ocenił złożony wniosek i przyznał Gminie Rościszewo środki w wysokości 400.000, 00 zł na budowę parkingu.

W centrum Rościszewa wykonano parking z 43 miejscami postojowymi (w tym dla osób niepełnosprawnych), drogi manewrowe, opaski wokół miejsc postojowych. Zamontowano również dwie latarnie solarne z własnym zasilaniem i czujnikami zmierzchowymi.



„Przebudowa drogi gminnej w miejscowości Kolonia-Łukomie”

Na przebudowę drogi Gmina Rościszewo otrzymała dofinansowanie w wysokości 120.000 zł ze środków budżetu Województwa Mazowieckiego na zadania z zakresu budowy i modernizacji dróg dojazdowych do gruntów rolnych.



Odbiór inwestycji i symboliczne przecięcie wstęgi z udziałem p. Radosława Rybickiego - Dyrektora Departamentu Rolnictwa i Rozwoju Obszarów Wiejskich w Urzędzie Marszałkowskim w Warszawie.

„Modernizację hali sportowej przy Szkole Podstawowej w Rościszewie”.

W ramach prac wymienione zostały grzejniki, zamontowano oświetlenia typu LED, pomalowano ściany, na podłogę położono wykładzinę sportową PCV i wydzielono na niej boiska do siatkówki, piłki ręcznej i koszykówki. Na w/w zadanie Gmina Rościszewo uzyskała dofinansowanie z Budżetu Województwa Mazowieckiego w wysokości 156.829 zł. Całkowity koszt inwestycji wyniósł 278.320,08 zł.



„Wykonanie nawierzchni bezpiecznej w ramach budowy placu zabaw w miejscowości Rościszewo.

Na terenie placu zabaw w Rościszewie, znajdującego się przy Przedszkolu Gminnym wykonana została bezpieczna nawierzchnia, w kolorze bordo. Jest to Nawierzchnia odporna na działanie zmiennych warunków atmosferycznych, elastyczna, trwała i przepuszczalna dla wody. Nawierzchnia zbudowana jest z dwóch warstw granulatu gumowego. Spodnia warstwa nadaje nawierzchni odpowiednią elastyczność i amortyzuje siłę upadku dziecka - składa się z granulatu pochodzącego z recyklingu. Wierzchnia, nadająca nawierzchni odpowiedni efekt wizualny. **Całkowity koszt: 73.945,02 zł**

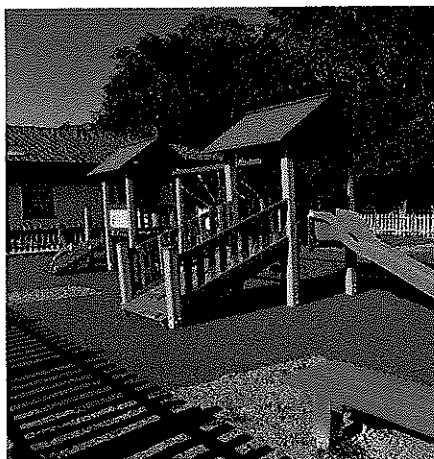

„Usunięcie i unieszkodliwienie wyrobów zawierających azbest z terenu Gminy Rościszewo w 2021r.”

Kwota dofinansowania: 29.100,00 zł. Wojewódzki Fundusz Ochrony Środowiska i Gospodarki Wodnej w Warszawie, przyznał Gminie Rościszewo dotację w wysokości 29.100,00 zł. na realizację zadania pn.: „Usunięcie i unieszkodliwienie wyrobów zawierających azbest z terenu Gminy Rościszewo w 2021r.” W ramach zadania odebrano z terenu Gminy 78,30 Mg azbestu, za łączną kwotę 31.288,68 zł.

„Zakup systemu pomiaru jakości powietrza w oparciu o czujniki laserowe wraz z wizualizacją dodatkową na zewnętrznym ekranie LED”

Gmina Rościszewo, pozyskała dotację z Mazowieckiego Instrumentu Wsparcia Ochrony Powietrza i Mikroklimatu MAZOWSZE 2021, na utworzenie systemu informującego o jakości powietrza poprzez zakup sensora pomiaru jakości powietrza w oparciu o pomiary pyłów PM 10, PM 2.5 oraz temperatury, ciśnienia i wilgotności. Czujnik przystosowany do pracy ciągłej w warunkach zewnętrznych, odporne na warunki atmosferyczne, w obudowie wodo i pyłoodpornej w klasie min. IP

65, trwałej metalowej obudowie odpornej na dewastację – utrudniającej uszkodzenie poprzez akty wandalizmu. System monitoringu wykorzystujący transfer GSM, Wifi lub Ethernet. Wykonywanie pomiarów w czasie rzeczywistym przy wykorzystaniu laserowego pomiaru pyłów PM 10, PM 2.5. System wyposażony w dodatkowy jeden ekran zewnętrzny w technice LED o wymiarach 96x32 cm, prezentujące aktualne wyniki ze wskazaniem pomiarów jakości powietrza, temperatury, ciśnienia oraz wilgotności. Sensor pomiarowy zapewnia możliwość kalibracji do wskazań stacji pomiarowych Państwowego Monitoringu Środowiska w warunkach zapewniających szeroki zakres stężeń.

Całkowity koszt: 7. 724,66 zł

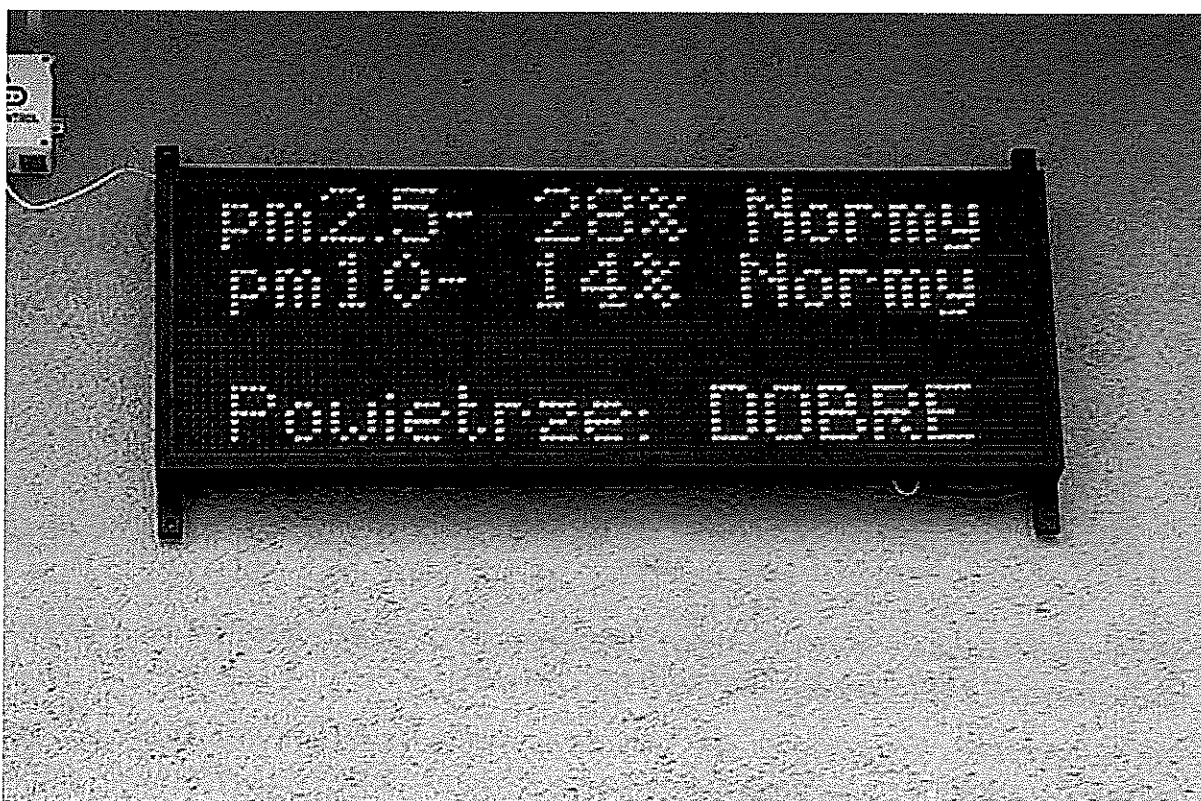

W ramach „*Mazowieckiego Instrumentu Aktywizacji Sołectw MAZOWSZE 2021*”, w Urzędzie Gminy przygotowano i rozliczono wnioski na następujące zadania:

- 1) „Modernizacja świetlicy wiejskiej w miejscowości Borowo”,
- 2) „Montaż oświetlenia ulicznego w miejscowości Bryski”,
- 3) „Budowa chodnika w miejscowości Rzeszotary – Stara Wieś”,

Ogółem na realizację w/w zadań Gmina Rościszewo otrzymała z Urzędu Marszałkowskiego Województwa Mazowieckiego, dofinansowanie w wysokości **24.328,37 zł**.

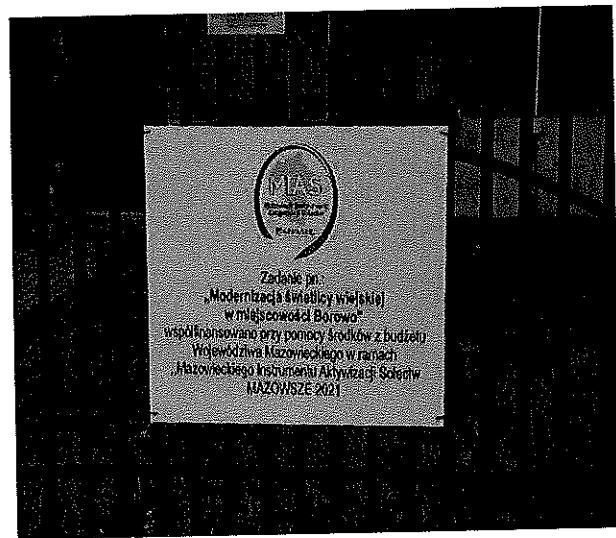
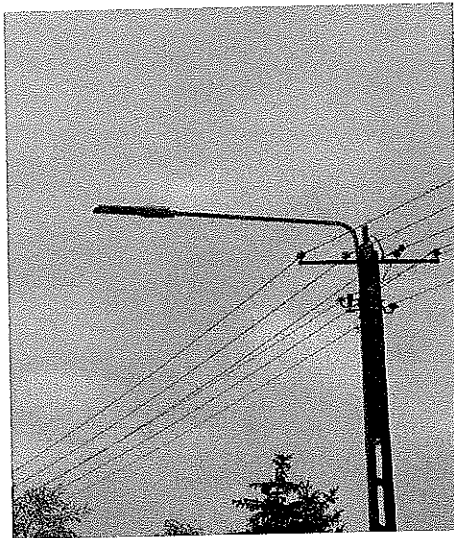
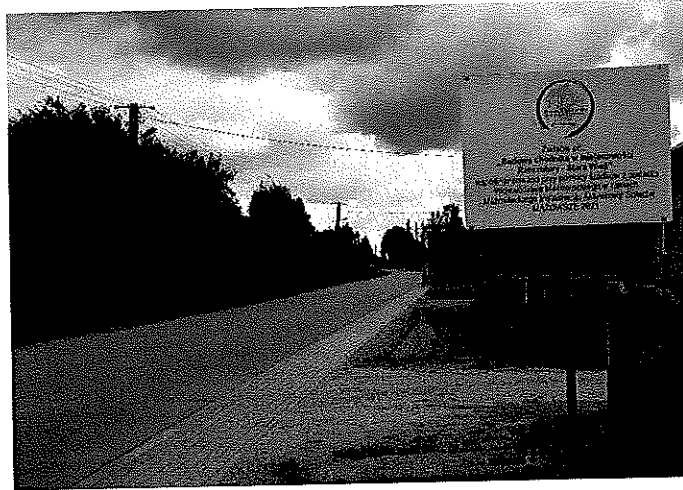

„Odnowienie tynków i okładzin architektonicznych z uwzględnieniem kolorystyki n a zabytkowym, XVIII wiecznym dworze w Rościszewie.”

Gmina Rościszewo, otrzymała z Urzędu Marszałkowskiego Województwa Mazowieckiego dotację w kwocie 50.000,00 zł na realizację w/w projektu. W ramach zadania wykonano m.i.n.: usunięto istniejące tynki ponad poziom widocznego zawilgocenia, oczyszczono, osuszono i zagruntowano. Położono tynk renowacyjny i pomalowano dwukrotnie, a następnie odmalowano całą elewację budynku. Wykonano też obróbkę blacharską na cokole z blachy miedzianej.





Obiekty, które otrzymały dofinansowanie zostały uhonorowane przez Marszałka Województwa Mazowieckiego Certyfikatem „Cenny zabytek Mazowsza” za wyjątkowe dla regionu znaczenie historyczne, kulturalne i architektoniczne.

„Modernizacja strażnicy OSP w Kuskach.”

W wyniku naboru wniosków w programie „Mazowieckie Strażnice -2021” Gmina Rościszewo otrzymała z Urzędu Marszałkowskiego WM dotację wysokości 25.000 zł na modernizację strażnicy Ochotniczej Straży Pożarnej w Kuskach. W ramach zadania wykonano tynki cementowo – wapienne, położono gładź szpachlową, na posadzkę w garażu położono gres. Wykonano też oświetlenie w postaci lamp LED.



Inne zadania realizowane w Urzędzie Gminy:

W ramach zawartego z Wojewódzkim Funduszem Ochrony Środowiska i Gospodarki Wodnej w Warszawie Porozumienia, w Urzędzie Gminy w Rościszewie uruchomiony został Punkt Konsultacyjno – Informacyjny Programu Priorytetowego „Czyste Powietrze”, którego celem było ułatwienie mieszkańcom Gminy wnioskowania o dofinansowanie w ramach Programu. Pracownik Urzędu obsługujący punkt udzielał wyjaśnień dotyczących zasad i warunków programu, wymogów warunkujących otrzymanie dotacji oraz pomagał w wypełnieniu wniosku o dofinansowanie. Zorganizowano również dwa spotkania informacyjne dla mieszkańców Gminy dotyczące Programu „Czyste Powietrze”. Ogółem za pośrednictwem Urzędu Gminy w 2021 roku przyjęto od mieszkańców i przekazano do WFOŚiGW 5 wniosków o dofinansowanie.

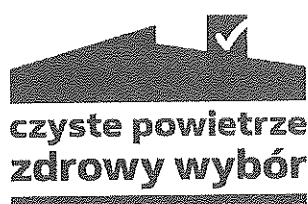

Narodowy Spis Powszechny Ludności i Mieszkań.

Zarządzeniem Wójta powołano **Gminne Biuro Spisowe z siedzibą w Urzędzie Gminy** do przeprowadzenia Narodowego Spisu Powszechnego Ludności i Mieszkań w 2021 na terenie Gminy Rościszewo. Gminne Biuro Spisowe realizowało zadania wynikające z ustawy o narodowym spisie powszechnym oraz wydanych na jej podstawie aktów wykonawczych i innych dokumentów określających zadania biura, w tym „Instrukcji Organizacyjnej do Narodowego Spisu Powszechnego Ludności i Mieszkań w 2021 roku” i zgodnie z ustalonym w instrukcji harmonogramem prac Biura. W ramach GBS funkcjonował Punkt Spisowy oraz prowadzono działania promujące spis, a zwłaszcza samospis internetowy. Sporządzano meldunki z przebiegu prac spisowych i współpracowano z rachmistrzami terenowymi.



Konkurs Rosnąca Odporność.

Gmina Rościszewo znalazła się na **II miejscu** wśród gmin z powiatu sierpeckiego w konkursie „Rosnąca Odporność” i otrzymała **nagrodę w wysokości 500.000 zł.**

Konkurs polegał na osiągnięciu najwyższego wzrostu wskaźnika zaszczepienia mieszkańców przeciw COVID-19 w okresie od 1 sierpnia do końca października 2021 r.

W Gminie Rościszewo w/w okresie nastąpił przyrost w pełni zaszczepionych mieszkańców o 9,81 punktów procentowych.

„Dożynki Gminne”

Urząd Gminy był organizatorem Dożynek Gminnych, które odbyły się w Rościszewie w dniu 12 września. Podczas Dożynek w budynku Urzędu zorganizowano *Gminny Punkt Spisowy* oraz *Punkt szczepień przeciw COVID-19* w ramach *Promocji szczepień.*

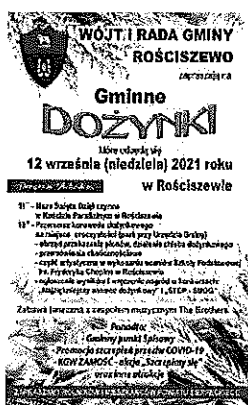

Upamiętnienie Polskich Patriotów.

18 września 1942 roku Niemcy dokonali zbiorowej egzekucji członków Polskiej Organizacji Zbrojnej.

W związku z rocznicą tego tragicznego wydarzenia tak, jak co roku upamiętniono ofiary hitleryzmu.

W niedzielę 19 września 2021 roku przedstawiciele Samorządu Gminnego, strażacy, orkiestra dęta OSP Łukomie i mieszkańcy Gminy Rościszewo wzięli udział we mszy świętej w intencji pomordowanych. W miejscu egzekucji i przy pomniku- wspólnym grobie, złożono kwiaty i zapalono znicze.

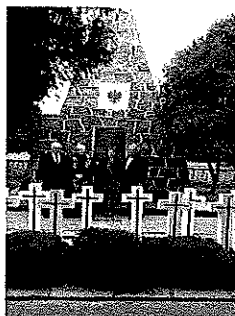

Oświata i edukacja.

W roku szkolnym 2020/2021 Gmina Rościszewo była organem prowadzącym dwie szkoły podstawowe z oddziałami przedszkolnymi.

Lp.	Wyszczególnienie	Liczba oddziałów	Liczba uczniów
1.	Szkoła Podstawowa w Rościszewie	12	206
2.	Szkoła Podstawowa w Łukomiu	7	76
	Razem w szkołach uczyło się	19	282 uczniów

W ubiegłym roku szkolnym wszystkie chętne dzieci z terenu naszej Gminy znalazły miejsca w przedszkolach. Edukacja przedszkolną objętych było 86 dzieci, z czego 50-cioro dzieci uczęszczało do oddziałów przedszkolnych przy szkołach podstawowych, a 36 do punktów przedszkolnych.

Lp.	Wyszczególnienie	Liczba oddziałów	Liczba dzieci
1.	Oddział przedszkolny przy Szkole Podstawowej w Rościszewie	2	40
2.	Oddział przedszkolny przy Szkole Podstawowej w Łukomiu	1	10
3.	Zespół Wychowania przedszkolnego w Rościszewie	1	19
4.	Punkt Przedszkolny w Łukomiu	1	17

W Szkole Podstawowej w Rościszewie było zatrudnionych 29 nauczycieli, w tym 26 nauczycieli na cały etat i 3 nauczycieli na część etatu, co stanowiło 26,91 etatu nauczyciela oraz 8 osób obsługi.

W Szkole Podstawowej w Łukomiu zatrudnionych było 21 nauczycieli, w tym 10 nauczycieli na cały etat i 11 nauczycieli na część etatu, co stanowiło łącznie 13,52 etatu.

Wg stopnia awansu zawodowego w obydwu szkołach zatrudniony było:

- nauczycieli kontraktowy – 4,08 etatu, - nauczycieli mianowanych – 4,55 etatu, - nauczycieli dyplomowanych – 31,80 etatu, co razem stanowi **40,43 etatu**.

W obydwu szkołach zakupiono i wdrożono usługi e-dziennika w celu ułatwienia komunikacji na linii rodzic-szkoła, zwłaszcza w czasie nauczania zdalnego.

Na bieżąco wyposaża się sale lekcyjne w pomoce dydaktyczne i książki. W Szkole Podstawowej w Rościszewie zakupiono meble do świetlicy szkolnej za kwotę 14 500 zł. Zakupiono sprzęt muzyczny(kiebord) – 6358 zł., zakupiono pomoce dydaktyczne takie jak drukarki, aparat fotograficzny, mapy geograficzne, zabawki do oddziałów przedszkolnych. Dla uczniów objętych kształceniem specjalnym zakupiono mówiący kalkulator i dotykowy globus.

Remonty

W szkole w Rościszewie w celu zapewnienia bezpieczeństwa wykonano monitoring zewnętrzny (9 kamer wokół budynku szkolnego i parkingu) za kwotę 14.883 zł.

Wykonano prace związane z modernizacją sali gimnastycznej polegające na zamurowaniu części ściany okiennej w celu podwyższenie temperatury w pomieszczeniu, wymieniono okna, zainstalowano dwa wentylatory boczne, wymieniono oświetlenie na energooszczędne , pomalowano całe pomieszczenie i położono sztuczną wykładzinę na podłogę . Na końcu zainstalowano bramki aluminiowe i piłkochwyty na okna. Całość prac kosztowała 295.787 zł. w tym dotacja z Mazowieckiego Urzędu Wojewódzkiego 156.829 zł.

W Szkole Podstawowej w Łukomiu wymieniono duże okno na I piętrze. Wykonano prace remontowo-malarskie w sali punktu przedszkolnego, naklejono kolorową fototapetę i zakupiono tablice naścienne.

W obydwu szkołach na bieżąco wykonywane są drobne naprawy i zakupy materiałów niezbędnych do remontów.

Realizacja programów i projektów:

Gmina Rościszewo w partnerstwie z Samorządem Województwa Mazowieckiego realizuje projekt pn. „Mazowiecki Program przygotowania szkół, nauczycieli i uczniów do nauczania zdalnego”. W ramach projektu Szkoła Podstawowa w Łukomiu otrzymała pakiet sprzętu w postaci 8 zestawów komputerowych, 13 laptopów , 12 tabletów, 13 drukarek laserowych, urządzenia wielofunkcyjnego, monitora interaktywnego, projektora multimedialnego oraz pakietu oprogramowań wspierających naukę zdalną . Nauczycieli i uczniowie zostali objęci wsparciem szkoleniowym w zakresie nauki zdalnej. Wartość dofinansowania dla Szkoły wynosi 131.153,35 zł. Cały projekt realizowany jest ze wsparciem środków Unii Europejskiej.

Obydwie szkoły biorą udział w ogólnopolskim programie WF z AWF, którego celem jest podnoszenie sprawności fizycznej uczniów po długotrwałym nauczaniu zdalnym.

Gmina Rościszewo wystąpiła z wnioskiem do Ministerstwa Edukacji o przyznanie środków z rezerwy subwencji oświatowej na realizację zajęć wspomagających uczniów po powrocie z nauki zdalnej. Na ten cel otrzymaliśmy 11.550,00 zł.

Na wnioski dyrektorów szkół Gmina jako organ prowadzący wystąpiła z wnioskiem do MEN o udzielenie wsparcia finansowego na realizację projektu „Laboratoria przyszłości”, którego wartość dla obydwu szkół wynosi 100.000 zł.

Wysłano również wniosek do Wojewody Mazowieckiego w ramach programu wieloletniego „Narodowy Program Rozwoju Czytelnictwa 2.0 na lata 2021-2025”. W ramach tego projektu zaplanowano zakup książek nowości wydawniczych dla szkół i przedszkoli o wartości 26.250 zł.

Stypendium szkolne przysługuje uczniom spełniającym kryterium dochodowe określone w ustawie o pomocy społecznej (obecnie wynosi ono 528 zł). W roku szkolnym 2020/2021 stypendium otrzymało 109 uczniów. W Urzędzie Gminy przyznano i wypłacono również 7 zasiłków szkolnych dla uczniów, w związku z wystąpieniem w ich rodzinach zdarzeń losowych. W szkołach zorganizowane jest dożywianie uczniów w formie zupy, którą otrzymuje 42 uczniów. Ponadto wszyscy uczniowie klas I-V objęci są programem „szklanka mleka, warzywa, owoce”.

Zgodnie z regulaminem przyznawania nagród Wójta, uczniowie, którzy na koniec roku szkolnego uzyskali wysoką średnią ocen zostali wyróżnieni nagrodą pieniężną w wysokości 200 zł. Nagrody otrzymało 16 uczniów ze Szkoły Podstawowej w Rościszewie i 7 uczniów ze Szkoły Podstawowej w Łukomiu.

Dowóz uczniów do szkół.

Dowóz uczniów do szkół zorganizowany jest własnymi środkami transportu. Do Szkoły Podstawowej w Rościszewie dowożonych jest 131 uczniów, a do Szkoły Podstawowej w Łukomiu 33 uczniów.

Dowozy funkcjonują sprawnie, w czasie jazdy uczniowie znajdują pod opieką opiekunek. Gmina refunduje koszty dowożenia przez rodziców dzieci niepełnosprawnych do szkół i ośrodków szkolno-wychowawczych oraz refunduje Starostwu Powiatowemu w Sierpcu koszty dowożenia dzieci z terenu naszej gminy do szkoły specjalnej w Sierpcu. Koszty transportu zwracane są na podstawie zawartego porozumienia.

Realizacja obowiązku nauki

Zgodnie z ustawą Prawo oświatowe dziecko jest objęte szkolnym od 7 roku życia do ukończenia VIII klasy szkoły podstawowej. Obowiązek nauki jest spełniany po ukończeniu 8 klasy, nie dłużej niż do ukończenia 18 roku życia, poprzez naukę w szkołach ponadpodstawowych lub u pracodawcy. Gmina na terenie której mieszka uczeń kontroluje spełnianie obowiązku nauki. Zadanie to jest połączone z rodzicielskim obowiązkiem powiadamiania gminy o formie spełniania obowiązku nauki. Niespełnianie tego obowiązku podlega egzekucji w trybie ustawy o postępowaniu egzekucyjnym w administracji. W roku szkolnym 2020/2021 wszyscy uczniowie uczęszczali do szkół, nikt nie uchylał się od nauki.

Sprawozdanie z działalności Gminnej Komisji Rozwiązywania Problemów Alkoholowych w Rościszewie za rok 2021.

Gminna Komisja Rozwiązywania Problemów Alkoholowych w Rościszewie działała w oparciu o przepis art 4¹ ust. 3 ustawy o wychowaniu w trzeźwości i przeciwdziałaniu alkoholizmowi. Realizowała zadania wynikające z Gminnego Programu Profilaktyki i Rozwiązywania Problemów Alkoholowych oraz Przeciwdziałania Narkomanii na rok 2021 który został zatwierdzony Uchwałą Rady Gminy Rościszewo nr 170/XXIV/20 z dnia 29.12.2020 r. Gminna Komisja liczy 5 osób.

Podstawowym zadaniem tejże Komisji jest podejmowanie działań zmierzających do ograniczenia spożycia napojów alkoholowych. Głównym celem działań profilaktycznych Komisji jest zapobieganie powstawaniu nowych problemów alkoholowych oraz zwiększenie zdolności do radzenia sobie z istniejącymi problemami . Realizując program Gminna Komisja w 2021 roku odbyła 13 posiedzeń . W 2021 roku do Komisji wpłynęło 6 wniosków o podjęcie leczenia odwykowego. Członkowie Gminnej Komisji przeprowadzili z osobami nadużywającymi alkoholu rozmowy interwencyjno- motywujące do zachowania abstynencji. Udzielono im informacji o możliwości podjęcia dobrowolnego leczenia w placówkach leczenia odwykowego oraz poradniach uzależnień.

Dla wsparcia osób uzależnionych i współuzależnionych oraz doświadczających przemocy działał Punkt Konsultacyjny przy GOPS w Rościszewie. Terapeutka pracowała dwa razy w tygodniu po 3 godz. Podczas dyżurów udzielano porad osobom zgłaszającym się z własnej inicjatywy, oraz osobom kierowanym przez GKRPA.

Liczba osób oraz udzielonych porad w punkcie konsultacyjno-informacyjnym w poszczególnych kategoriach klientów			
		Liczba osób	Liczba porad
1.	Osobom z problemem alkoholowym	4	14
2.	Dorosłym członkom rodziny z problemem alkoholowym	1	1
3.	Osobom doznającym przemocy w rodzinie	1	1
4.	Osobom stosującym przemoc w rodzinie	0	0

Rynek napojów alkoholowych

Na terenie gminy Rościszewo działa 8 punktów sprzedaży napojów alkoholowych. Liczba zezwoleń uprawniających do sprzedaży napojów alkoholowych ważnych na dzień 31.12.2021 r. wynosi 22.

W roku 2021 na terenie Gminy Rościszewo zatrzymano 5 nietrzeźwych kierowców których przewieziono do wytrzeźwienia w pomieszczeniach policyjnych.

Na realizację gminnego programu profilaktyki i rozwiązywania problemów alkoholowych i przeciwdziałania narkomanii na rok 2021 zaplanowano w budżecie kwotę **34 244,90 zł.**

Z tytułu rocznych opłat za korzystanie z zezwoleń na sprzedaż napojów alkoholowych tzw. korkowe wpłynęła do budżetu gminy kwota 34 244,90 zł.

Wpłata za tzw. małpkowe 3 465,90 zł.

Środki własne gminy przeznaczone na profilaktykę (pozostałość z roku ub.) – 9 788,64zł

W 2021 roku wydatkowano: na realizację gminnego programu profilaktyki i rozwiązywania problemów alkoholowych **40 122,60 zł.**

- na realizację gminnego programu przeciwdziałania narkomanii kwotę **963,99 zł.**

W ramach realizacji Gminnego Programu Profilaktyki i Rozwiązywania Problemów Alkoholowych oraz Przeciwdziałania Narkomanii na rok 2021 sfinansowano następujące działania :

- Działalność punktu konsultacyjnego – 5 940,00 zł
 - Funkcjonowanie Gminnej komisji (wynagrodzenia członków, opłata sądowa za osobę skierowaną na leczenie, zakup broszur i ulotek) - 18 509,99 zł.
 - Zakup materiałów profilaktycznych dla uczniów Szkoły Podstawowej w Rościszewie Łukomiu(filmy, gry świetlicowe, sprzęt sportowy) 4 674,51 zł.
 - Zakup szkoleń dla rodziców i uczniów SP Rościszewo - 1 450,00 zł.
 - Zakup szkoleń dla nauczycieli i uczniów SP Łukomie – 1 900,00
 - Zapłacono za pobyt dziecka na obozie w Słupi - 700,00
 - Zapłacono za szkolenia członków GKRPA – 6 948,10
 - Zakup materiałów profilaktycznych związanych z narkomanią dla szkół – 963,99zł.
- Komisja realizując swoje zadania współpracowała z takimi organizacjami i instytucjami jak policja, służba zdrowia, sąd, prokuratura . Działała zgodnie z przyjętym programem profilaktyki i rozwiązywania problemów alkoholowych oraz przeciwdziałania narkomanii na rok 2021.

Pomoc Społeczna.

Sprawozdanie z działalności Gminnego Ośrodka Pomocy Społecznej w Rościszewie.

Gminny Ośrodek Pomocy Społecznej jest jednostką organizacyjną Gminy. Obszarem działania jest Gmina Rościszewo. Teren gminy był podzielony na 3 rejony pracy socjalnej. Według stanu na dzień 31.12.2021 r. w Gminnym Ośrodku pomocy Społecznej w Rościszewie było zatrudnionych 17 osób na umowę o pracę:

- na stanowisku kierowniczym 2 osoby, w tym kierownik i główny księgowy
- na stanowiskach urzędniczych 3 osoby, w tym 1 na zastępstwo
- na stanowiskach pomocniczych 10 osób, w tym 3 pracowników socjalnych, 1 asystent, 5 opiekunek środowiskowych i 1 pracownik gospodarczy
- 2 osoby były zatrudnione po stażu.

Na dzień 31.12.2021 r. rzeczywista liczba rodzin objętych pomocą wyniosła 119, liczba osób w tych rodzinach to 322. Przyczyną korzystania ze świadczeń pomocy społecznej było:

- ubóstwo – 51 rodzin;
- bezrobocie – 43 rodzin;
- niepełnosprawność – 25 rodziny;
- długotrwała lub ciężka choroba- 38 rodzin;
- bezradność w sprawach opiekuńczo- wychowawczych i prowadzeniu gospodarstwa domowego – 35 rodzin (w tym rodziny niepełne: 13, rodziny wielodzietne: 22);
- trudności w przystosowaniu do życia po zwolnieniu z zakładu karnego : 2 rodziny;
- zdarzenia losowe: 2 rodziny:
- alkoholizm – 1 rodzina

Osoby te korzystały z takich form pomocy, jak: zasiłek stały (16 rodzin), zasiłki okresowe (37 rodzin), zasiłki celowe (70 rodziny) w tym specjalne zasiłki celowe (29 rodziny), zasiłki celowe w wyniku zdarzenia losowego – (2 rodziny), usługi opiekuńcze (16 rodziny) oraz z pomocy w formie dożywiania (35 rodzin)

Programy realizowane przez Gminny Ośrodek Pomocy Społecznej w Rościszewie w 2021 r.

1. Wieloletni rządowy program „Posiłek w szkole i w domu” na lata 2019 – 2023. Dożywianiem objętych było 60 uczniów oraz 5 osób otrzymało zasiłki celowe. Pomoc w zakresie dożywiania była przyznawana uczniom, jeżeli dochód w rodzinie nie przekroczył 150% kryterium dochodowego w rodzinie tj. 528x150% - 792 zł.
2. Program „Wspieraj seniora”, którego celem było zapewnienie usługi wsparcia seniorów w wieku 70 lat i więcej (w szczególnych przypadkach osoby poniżej 70 roku życia), którzy w obowiązującym stanie epidemii zdecydowali się na pozostanie w domy i nie byli w stanie, np. poprzez wsparcie rodziny zabezpieczyć sobie artykułów podstawowej potrzeby.
3. „Program Przeciwdziałania Przemocy w Rodzinie” , którego celem było :
 - zmniejszenie skali zjawiska przemocy w rodzinie na terenie gminy Rościszewo,
 - zwiększenie skuteczności działań interwencyjnych wobec osób stosujących przemoc w rodzinie,
 - zwiększenie pomocy osobom doznającym przemocy w rodzinie.

W celu wypracowania systemu przeciwdziałania przemocy w rodzinie oraz pomocy osobom\rodzinom doznającym przemocy w rodzinie powołany jest Zespół Interdyscyplinarny ds. Przeciwdziałania Przemocy w Rodzinie. Zespół Interdyscyplinarny regularnie powołuje grupy robocze, na których specjaliści spotykają się w celu monitorowania i oceny planów pomocy rodzinom, które objęte były procedurą Niebieskie Karty. W 2021 r. założono 6 Niebieskich Kart - 2 przez Policję, 4 przez GOPS w Rościszewie. Z poprzednich lat kontynuowano 5 NK. W wyniku prac grup roboczych i współpracy z osobami doznającymi przemocy domowej i ich rodzinami w 2021 r. zamknięto 6 NK. Powołanych było 6 grup roboczych, a odbyło się 19 spotkań GR.

4. „Gminny Program Wspierania rodziny” opracowano w oparciu o przepisy wynikające z ustawy z dnia 9 czerwca 2011 r. o wspieraniu rodziny i systemie pieczy zastępczej.

Realizacja programu służy wspieraniu rodzin przeżywających trudności w wypełnianiu funkcji opiekuńczo- wychowawczych. W Ośrodku zadania wynikające z w/w ustawy realizowali: asystent rodziny i pracownicy socjalni. W 2021 r. wsparciem asystenta rodziny objętych było 14 rodzin, w których było 29 dzieci, jedna rodzina miała przydzielonego asystenta rodziny decyzja Sądu rodzinnego.

5. Program Operacyjny Pomoc Żywnościowa 2014 – 2020 (PO PŻ), który jest krajowym program operacyjnym współfinansowanym ze środków Europejskiego Funduszu Najbardziej Potrzebującym, zwanego dalej FEAD. Pomoc kierowana jest do tych osób i rodzin, które z powodu niskich dochodów nie są w stanie zakupić odpowiednich artykułów żywnościowych. Z uwagi na to, pomoc ta trafia do ograniczonej liczby osób znajdujących się w trudnej sytuacji.

Świadczenia rodzinne Świadczenia rodzinne to forma wsparcia społecznego dla rodzin, finansowana z budżetu państwa i realizowana na podstawie ustawy z dnia 28 listopada 2003 r. o świadczeniach rodzinnych. W 2021 r. wydano 427 decyzji administracyjnych, w tym: świadczenia rodzinne- 231, świadczenia rodzicielskie – 16, zasiłek pielęgnacyjny – 14, zasiłek dla opiekuna – 1, świadczenie pielęgnacyjne – 47, jednorazowa zapomoga z tyt. urodzenia dziecka – 29, specjalny zasiłek opiekuńczy – 19.

Fundusz Alimentacyjny. GOPS w Rościszewie od dnia 1 października 2008 r. wykonuje zadania w zakresie wspierania osób uprawnionych do alimentów określonych w ustawie 7 września 2007 r. o pomocy osobom uprawnionym do alimentów, jako zadania zlecone gminie z zakresu administracji rządowej finansowanej w formie dotacji celowej z budżetu państwa. W ramach w/w zadań realizowane są świadczenia z FA na rzecz osób uprawnionych w przypadku bezskuteczności egzekucji alimentów oraz podejmowane są działania wobec dłużników alimentacyjnych. W 2021 r. przyznano świadczenia z FA dla 19 osób uprawnionych. Liczba rodzin korzystających z w/w formy świadczenia w wymienionym okresie wyniosła 14 rodzin.

Program „CZyste Powietrze” Dnia 1 października 2020 r. weszła w życie ustawa z dnia 14 sierpnia 2020 o zmianie ustawy o biokomponentach i biopaliwach ciekłych oraz niektórych innych ustaw (Dz.U. poz.1565) w ramach w/w zadania Gminny Ośrodek Pomocy Społecznej wydaje zaświadczenia o wysokości przeciętnego miesięcznego dochodu przypadającego na jednego członka rodziny. W roku 2021 wydano - 25 zaświadczeń do Programu Czyste Powietrze.

Świadczenie Wychowawcze 500+ : Dnia 1 kwietnia 2016 r. z dnia 11 lutego 2016 r. weszła w życie Ustawa o pomocy państwa w wychowaniu dzieci, tzw. „Rodzina 500 plus”, która określa warunki nabywania prawa do świadczenia wychowawczego. Celem świadczenia wychowawczego jest częściowe pokrycie wydatków związanych z wychowaniem dziecka, w tym z opieką nad nim i zaspokojeniem jego potrzeb życiowych. Program „ Rodzina 500 Plus” to 500 zł miesięcznie na każde dziecko niezależnie od dochodu. W 2021 r. ilość wypłaconych świadczeń wychowawczych wyniosła: 8206.

Wspieranie kobiet w ciąży i rodzin „ Za Życiem”: Dnia 17 listopada 2016 r. weszła w życie Ustawa z dnia 4 listopada 2016 r. o wsparciu kobiet w ciąży i rodzin „ Za Życiem” W ramach ustawy przysługuje jednorazowe świadczenie z tytułu urodzenia się dziecka, u którego zdiagnozowano ciężkie i nieodwracalne upośledzenie albo nieuleczalną chorobę zagrażającą życiu, które powstały w prenatalnym okresie rozwoju dziecka lub w czasie porodu. W 2021 r. z w/w świadczenia skorzystały 2 rodziny.

Karta Dużej Rodziny: Karta Dużej Rodziny ustawą z dnia 5 grudnia 2014 r. o Karcie Dużej Rodziny to system zniżek i dodatkowych uprawnień dla rodzin 3+ zarówno w instytucjach publicznych, jak i w firmach prywatnych, wprowadzona. Posiadacze KDR mają możliwość tańszego korzystania z oferty podmiotów m.in. z branży spożywczej, paliwowej, bankowej czy rekreacyjnej. KDR wspiera budżety rodzin wielodzietnych oraz ułatwia dostęp do dóbr i usług. Z 2021 r. dla 6 rodzin wydano Kartę Dużej Rodziny.

Program „Senior +”: Celem programu jest zapewnienie wsparcia seniorom (osoby nieaktywne zawodowo w wieku 60 plus), poprzez umożliwienie im korzystania z oferty na rzecz społecznej aktywizacji, w tym oferty prozdrowotnej, obejmującej także usługi w zakresie aktywności ruchowej lub kinezyterapii, posiłku, edukacyjnej, kulturalnej, rekreacyjnej i opiekuńczej w zależności od stwierdzonych w lokalnym środowisku potrzeb. Seniorzy mają możliwość spędzania aktywnie czasu czasu wolnego, a także zaangażowanie ich w działania samopomocowe na rzecz środowiska lokalnego. Z tej formy wsparcia w 2021 r. korzystały 3 osoby.

ZREALIZOWANE WYDATKI BUDŻETOWE W 2021: Gminny Ośrodek Pomocy Społecznej w Rościszewie w 2021 roku realizował zadania zarówno z zakresu administracji rządowej oraz inne zadania zlecone gminom ustawami, jak również własne zadania bieżące gmin. Plan na pomoc społeczną w 2021 roku wynosił **7 809 611,33 zł** wykonanie **7 520 738,26 zł**, tj. **96,31 %**. Od Wojewody na pokrycie w/w wydatków otrzymano dotację w wysokości 6 731 304,81 zł, tj. 89,50 % wszystkich wydatków zrealizowanych przez GOPS. Udział środków własnych Gminy wynosi 789 433,45 zł, tj. 10,50 % wszystkich wydatków poniesionych przez GOPS w 2021 roku.

Wykonanie wydatków w poszczególnych rozdziałach przedstawia się następująco:

Dział 852 „Pomoc społeczna”

Dz.	Rozdz.	Nazwa	Plan	Wykonanie	%
852	85202	Domy Pomocy Społecznej	38 000,00	31 958,82	84,10
852	85213	Składki na ubezpieczenie zdrowotne opłacane za osoby pobierające niektóre świadczenia z pomocy społecznej	8 676,00	8 556,03	98,62
852	85214	Zasiłki i pomoc w naturze oraz składki na ubezpieczenia emerytalne i rentowe	146 642,00	117 906,78	80,40
852	85215	Dodatki mieszkaniowe	40 000,00	19 144,69	47,86
852	85216	Zasiłki stałe	102 525,00	101 235,00	98,74
852	85219	Ośrodki pomocy społecznej	907 643,33	725 814,48	79,97
852	85230	Pomoc w zakresie dożywiania	24 500,00	18 417,60	75,17
852	85295	Pozostała działalność	8 430,00	8 430,00	100,00
		RAZEM	1 276 416,33	1 031 463,40	80,81

1. Rozdział 85202 –Domy Pomocy Społecznej.

Plan w 2021 roku wynosił 38 000,00 zł, wykonanie 31 958,82 zł, tj. 84,10%. Z tej pomocy skorzystała 1 osoba. Wydatki w całości finansowane są ze środków własnych gminy.

2. Rozdział 85213 – Składki na ubezpieczenie zdrowotne opłacane za osoby pobierające niektóre świadczenia z pomocy społecznej, niektóre świadczenia rodzinne oraz za osoby uczestniczące w zajęciach w centrum integracji społecznej.

Plan w 2021 roku wynosił łącznie 8 676,00 zł, wykonanie 8 556,03 zł, tj. 98,62%. Od Wojewody otrzymano dotację w wysokości 8 556,03 zł, tj. 100% zrealizowanych wydatków. W ramach w/w wydatków ubezpieczeniem zdrowotnym objęte było 13 osób pobierających niektóre zasiłki z pomocy społecznej tj. zasiłki stałe.

3. Rozdział 85214 – Zasiłki i pomoc w naturze oraz składki na ubezpieczenia emerytalne i rentowe.

Zasiłki okresowe: Plan na wypłatę zasiłków okresowych w 2021 roku wynosił 88 642,00 zł. Wykonanie 71 044,78 zł, tj. 80,15% wykonania planu. Od Wojewody otrzymano dotację w wysokości 71 044,78 zł, co stanowi 80,15% zrealizowanych wydatków. Gmina nie przekazała żadnych środków, gdyż nie zaistniała takiej potrzeby. Z tej formy pomocy skorzystały 37 osoby, w tym przyznane z powodu: - bezrobocia 21 osób, - długotrwałej choroby 11 osób, - inne powody niż wyżej wymienione 5 osób. Łącznie wydano 82 decyzji administracyjnych.

Zasiłki celowe: Plan na wypłatę zasiłków celowych w 2021 roku wynosił 58 000,00 zł, wykonanie 46 862,00 zł, tj. 80,80% realizacji planu. W/w wydatki w 100% pokryte są ze środków własnych gminy. Z tej formy pomocy skorzystało 70 osób, w kwocie 44 802,00 zł, co stanowi 95,60% zrealizowanych wydatków. Łącznie wydano 137 decyzji administracyjnych. W ramach zasiłków i pomocy w naturze przekazywane były również środki na Bank Żywności w Płocku 2 060,00 zł, co stanowi 4,40 % zrealizowanych wydatków.

4. Rozdział 85215 – Dodatki mieszkaniowe i dodatek energetyczny

Plan na wypłatę dodatków mieszkaniowych i dodatku energetycznego w 2021 roku wynosił 40 000,00 zł, wykonanie 19 144,69 zł, tj. 47,86% realizacji planu. Wydatki dodatków mieszkaniowych w 100% pokryte są ze środków własnych gminy. Z tej formy wsparcia skorzystało 15 rodzin. Łącznie wydano 21 decyzji administracyjnych. Natomiast z dodatku energetyczny nie skorzystała żadna rodzina.

5. Rozdział 85216 – Zasiłki stałe

Plan na zasiłki stałe w 2021 roku wynosił 102 525,00 zł, wykonanie 101 235,00 zł, tj. 98,74% realizacji planu. Od Wojewody otrzymano dotację w wysokości 101 235,00 zł, co stanowi 100 % zrealizowanych wydatków. Z tej formy pomocy skorzystało 16 osób, w tym: 16 osób samotnie gospodarujących. Łącznie w 2021 roku wydano 3 decyzje administracyjne.

6. Rozdział 85219 – Ośrodki pomocy społecznej.

Plan w 2021 roku wynosił 907 643,33 zł, wykonanie 725 814,48 zł, tj. 79,97% realizacji planu. Od Wojewody na wynagrodzenia pracowników otrzymano dotację w wysokości 125 494,00 zł, tj. 17,29 % zrealizowanych wydatków. Gmina przekazała środki w wysokości 600 320,48 zł, tj. 82,71% zrealizowanych wydatków, z czego na utrzymanie budynku, remont budynku, energię będącego własnością Gminy oraz na bieżące potrzeby GOPS wydano 64 946,61 zł. W rozdziale tym ujmowane są także wydatki na usługi opiekuńcze. Plan w 2020 roku wynosił

240 517,00 zł, wykonanie 207 744,00 zł , tj. 86,37 % realizacji planu. Wydatki związane z usługami opiekuńczymi w 100% pokryte są ze środków własnych gminy. W ramach wykonywanego zadania zatrudnionych było łącznie 5 opiekunek środowiskowych, które sprawowały opiekę nad osobami starszymi bądź chorymi w domu. łącznie w 2021 roku wsparciem objętych było 16 środowisk.

7.Rozdział 85230– Pomoc w zakresie dożywiania

Plan na dożywianie w 2021 roku wynosił 24 500,00 zł, wykonanie 18 417,60 zł, tj. 75,17% realizacji planu. Od Wojewody otrzymano dotację w wysokości 12 000,00 zł, co stanowi 65,15% zrealizowanych wydatków. Gmina przekazała na ten cel środki w wysokości 6 417,60 zł, co stanowi 34,85% zrealizowanych wydatków. Programem dożywiania objętych było 65 osób, w tym: Dzieci korzystające z posiłku – 60, Osoby starsze niepełnosprawne korzystające z zasiłku na zakup żywności – 5. łącznie wydano 41 decyzji administracyjnych.

8.Rozdział 85295 – Pozostała działalność.

Plan na program „Wspieraj Seniora” w 2021 roku wynosił 8 430,00 zł, wykonanie 8 430,00 zł, tj. 100% realizacji planu. Wydatki w 100% pokryte są ze środków Wojewody. Podczas trwania programu zgłosiło się 16 seniorów z gminy chcących pomocy od pracowników socjalnych.

Dział 853 „ Pozostałe zadania w zakresie polityki społecznej”

Dz.	Rozdz.	Nazwa	Plan	Wykonanie	%
853	85322	Fundusz pracy	2 000,00	2 00,00	100
		RAZEM	2 000,00	2 000,00	100

1.Rozdział 85322 – Fundusz pracy.

Plan wyniósł w 2021 roku 2 000,00 zł, wykonanie 2 000,00 zł, tj. 100% realizacji planu. Dotacja w 100% otrzymana z Funduszu pracy, przeznaczona na dodatek do wynagrodzenia dla asystenta rodziny pracującego z rodzinami podczas trwania pandemii.

Dział 855 „Rodzina”

Dz.	Rozdz.	Nazwa	Plan	Wykonanie	%
855	85501	Świadczenia wychowawcze	4 114 078,00	4 111 521,83	99,94
855	85502	Świadczenia rodzinne, świadczenia z funduszu alimentacyjnego oraz składki na ubezpieczenia emerytalne i rentowe z ubezpieczenia społecznego oraz Za życiem	2 259 296,00	2 238 066,02	99,06
855	85503	Karta Dużej Rodziny	84,00	71,96	85,67
855	85504	Wspieranie rodziny i program	56 851,00	43 312,29	76,19
855	85508	Rodziny zastępcze	18 000,00	12 588,51	69,94
855	85510	Pobyty w placówkach opiek.-wychowawczych	30 000,00	28 829,06	96,10
855	85513	Składki na ubezpieczenie zdrowotne opłacane za osoby pobierające niektóre świadczenia rodzinne	52 886,00	52 885,19	100,00

		RAZEM	6 531 195,00	6 487 274,86	99,33
--	--	--------------	---------------------	---------------------	--------------

1. Rozdział 85501- Świadczenia wychowawcze

Plan wyniósł w 2021 roku 4 114 078,00 zł, wykonanie 4 111 521,83 tj. 99,94%. Dotacja w 100% otrzymana od Wojewody. W ciągu roku wydano 451 informacji przyznających świadczenia. Łącznie wypłacono 8 206 świadczeń. Kwota w/w wydatków przeznaczona była na świadczenia wychowawcze w kwocie 4 076 868,45 zł, oraz koszty obsługi 34 653,38 zł.

2. Rozdział 85502 – Świadczenia rodzinne, świadczenie z funduszu alimentacyjnego oraz składki na ubezpieczenia emerytalne i rentowe z ubezpieczenia społecznego.

Plan w 2021 roku wynosił 2 259 296,00 zł. Otrzymana dotacja od Wojewody w wysokości 2 238 066,02 zł została wykorzystana w 99,06%. W ciągu roku wydano 377 decyzji administracyjnych, w tym na:

- świadczenia rodzinne 231,
- świadczenia rodzicielskie 16,
- fundusz alimentacyjny 20,
- zasiłek pielęgnacyjny 14,
- zasiłek dla opiekuna 1,
- świadczenie pielęgnacyjne 47,
- jednorazowa zapomoga z tyt. urodzenia dziecka 29,
- specjalny zasiłek opiekuńczy 19.

Kwota w/w wydatków przeznaczona była na świadczenia rodzinne w kwocie 1 742 350,49 zł, na fundusz alimentacyjny w kwocie 103 477,24 zł, na świadczenia rodzicielskie 198 452,60 zł, 8 000 zł na program „ Za życiem”, na składki emerytalne - rentowe od osób pobierających świadczenia pielęgnacyjne w kwocie 126 612,49 zł oraz na koszty obsługi w kwocie 59 173,20 zł.

3. Rozdział 85503 – Karta Dużej Rodziny

Plan wynosił 84,00 zł, natomiast wydatki 71,96 zł, tj. 85,67% realizacji planu. Jest to zadanie zlecone, finansowane ze środków Wojewody. Z tej formy skorzystało 21 rodzin.

4. Rozdział 85504 – Wspieranie rodziny i pieczy zastępczej

Plan w 2021 roku wynosił 56 851,00 zł. Wykonanie wyniosło 43 312,29, tj. 76,19% planu. Wydatki w 100% pokryte są ze środków własnych gminy. Wsparciem asystenta rodziny objętych jest 14 rodzin.

5. Rozdział 85508 – Rodziny zastępcze

Plan w 2021 roku wynosił 18 000,00zł. Wykonanie wyniosło 12 588,51 zł, tj. 69,94% planu. W/w wydatki pokryte są w 100% ze środków własnych gminy. Z tej formy skorzystały 2 osoby w pieczy zastępczej.

6. Rozdział 85510– Pobyt w placówce opiekuńczo-wychowawczej.

Plan w 2021 roku wynosił 30 000,00 zł. Wykonanie wyniosło 28 829,06 zł, tj. 96,10% planu. W/w wydatki pokryte są w 100% ze środków własnych gminy. Z tej formy korzysta 1 osoba przebywająca w placówce opiekuńczo-wychowawczej.

7. Rozdział 85513 – Składki na ubezpieczenie zdrowotne opłacane za osoby pobierające niektóre świadczenia z pomocy społecznej, niektóre świadczenia rodzinne oraz za osoby uczestniczące w zajęciach w centrum integracji społecznej.

Plan w 2021 roku wynosił łącznie 52 886,00 zł, wykonanie 52 885,19 zł, tj. 100,00%. Jest to zadanie zlecone, finansowane ze środków Wojewody. W ramach w/w wydatków ubezpieczeniem zdrowotnym objętych było 37 osób pobierających świadczenia.

Dział 851 „Ochrona zdrowia”

Gminny Ośrodek Pomocy Społecznej w Rościszewie jest realizatorem Programu Gminnej Komisji Rozwiązywania Problemów Alkoholowych. W 2021 roku plan wynosił **47 499,44 zł**, wykonanie **41 086,259**, tj. **86,50%**. Całość Programu finansowana jest z tytułu rocznych opłat za korzystanie z zezwoleń na sprzedaż napojów alkoholowych.

Wykonanie wydatków w poszczególnych rozdziałach przedstawia się następująco:

Dz.	Rozdz.	Nazwa	Plan	Wykonanie	%
851	85153	Zwalczanie narkomanii	1 034,00	963,99	93,23
851	85154	Przeciwdziałanie alkoholizmowi	46 465,44	40 122,60	86,35
		RAZEM	47 499,44	41 086,59	86,50

Instytucje Kultury.

Gminna Biblioteka Publiczna w Rościszewie.

Gminna Biblioteka Publiczna w Rościszewie i Filia w Łukomiu w roku sprawozdawczym otrzymała dotację podmiotową od Organizatora – Urząd Gminy w Rościszewie w wysokości 290.000 złotych z czego na koniec roku po zwrócenie się z prośbą do Wójta Gminy o zmniejszenie planu finansowego o 10.000 złotych. Po zmianie finanse instytucji kultury wynosiły 280.000 złotych. Poza tym biblioteka otrzymała dofinansowanie z Ministerstwa Kultury i Dziedzictwa Narodowego na zakup nowości wydawniczych w kwocie 13.500 złotych łącznie finanse biblioteki wynosiły 303.500 złotych co wydatkowano w 100 procentach.

WYDATKI: - amortyzacja **14.855 zł.**; zużycie materiałów i energii **19.033,04 zł.**; usługi obce **6143,37 zł.**; wynagrodzenia i inne świadczenia **208.448,32 zł.**; ubezpieczenia i inne świadczenia **41.192,90 zł.**; pozostałe koszty rodzajowe **327,37 zł.**

Gminna Biblioteka Publiczna w roku sprawozdawczym zatrudniała 4 pracowników

Biblioteka w Rościszewie 3 pracowników (Dyrektor, Starszy bibliotekarz, księgowy) w Filii w Łukomiu 1 pracownik (bibliotekarz) razem etatów 3,12.

STAN KSIĘGOZBIORU : 17438 woluminów

Gminna Biblioteka Publiczna w Rościszewie **10547 wol.** Filia w Łukomiu **6891 wol.**

PRZYBYŁO : GBP w Rościszewie – **679 wol.** Filia w Łukomiu – **434 wol.**

UBYŁO : GBP W Rościszewie – **1085** Filia w Łukomiu - **0**

CZYTELNICY ZAREJESTROWANI W CIĄGU ROKU : GBP w Rościszewie – **699 osób**, Filia w Łukomiu – **191 osób**

CZYTELNICY AKTYWNI W BIBLIOTECE : GBP w Rościszewie **912**, Filia w Łukomiu **211**

WYPOŻYCZENIA : GBP w Rościszewie -**7932**, Filia w Łukomiu – **3280**

ODWIEDZINY W BIBLIOTECE : GBP w Rościszewie – **8102**, Filia w Łukomiu - **2790**

Gminna Biblioteka Publiczna w Rościszewie i Filia w Łukomiu w roku sprawozdawczym nie prenumerowały czasopism ze względu na obostrzenia covidowe .Biblioteki Funkcjonowały cały rok i były dostępne dla czytelników zgodnie z obostrzeniami sanitarnymi.

Ze względu na zwiększoną liczbę zajęć biblioteka w Rościszewie w 2021 roku po dzień dzisiejszy jest otwarta trzy razy w tygodniu od godziny siódmej do godziny dziewiętnastej 2 razy w tygodniu od godziny siódmej do piętnastej.

W ciągu roku przeprowadzono następujące zajęcia dla dzieci , młodzieży i osób dorosłych: cykliczne zajęcia nauki tańca , gry w szachy , języka angielskiego, zajęcia plastyczne , spotkania literackie , zajęcia komputerowe , akcją głośne czytanie , mały Miś w świecie wielkiej literatury. Imprezy wynikające z kalendarza takie jak ferie z biblioteką , walentynki , andrzejki , mikołajki. Odbyły się również 3 konkursy . Gminna Biblioteka Publiczna tak jak w latach ubiegłych zajmuje pierwsze miejsce na terenie Powiatu Sierpeckiego w rankingu zakupu nowości wydawniczych.

Ochrona zdrowia.

Sprawozdanie z działalności Samodzielnego Publicznego Zakładu Opieki Zdrowotnej w Rościszewie za 2020 rok.

I. Wprowadzenie do sprawozdania

1. Przedmiotem działalności w roku obrotowym było świadczenie usług medycznych w zakresie podstawowej opieki zdrowotnej.
2. SP ZOZ w Rościszewie został wpisany do Krajowego Rejestru Sądowego pod numerem 0000020282 Jest jednostką podległą pod Urząd Gminy, który jest organem założycielskim.

Ponadto firma jest wpisana do Rejestru Podmiotów Wykonujących Działalność Leczniczą w Organie Rejestrowym: Wojewoda Mazowiecki - pod numerem 000000007156.

3. Sprawozdanie finansowe zawiera dane SPZOZ w Rościszewie za okres 01.01.2021r do 31.12.2021r. SPZOZ obejmuje obsługą medyczną około 2900 zapisanych pacjentów.

4. Sprawozdanie finansowe sporządzone zostało przy założeniu możliwości dalszej kontynuacji działalności w oparciu o zawartą umowę z Narodowym Funduszem Zdrowia.

5. Sprawozdanie finansowe sporządzone zostało na podstawie ksiąg rachunkowych prowadzonych w roku obrotowym zgodnie z dokumentacją przyjętych zasad rachunkowości ustaloną zarządzeniem Kierownika SPZOZ. Zakładowe zasady, metody i wzory wybrano spośród możliwych zasad, metod i wzorów dopuszczonych ustawą o rachunkowości i wprowadzono je do stosowania na okres wieloletni.

II. Działania w 2021 roku

1. W 2021 roku Zakład miał podpisaną umowę z Narodowym Funduszem Zdrowia:
 - a. w zakresie Podstawowej Opieki Zdrowotnej (w zakres umowy wchodziły programy profilaktyczne)
 - b. przez cały 2021 rok w SPZOZ w Rościszewie jest realizowany kontrakt na ambulatoryjne świadczenia specjalistyczne ginekologiczno-położnicze
2. W 2021 roku w Samodzielnym Publicznym Zakładzie Opieki Zdrowotnej w Rościszewie zatrudnionych było 6 osób na umowę o pracę: w tym 1 lekarz na pełen etat, 4 pielęgniarki, 1 osoba personelu pomocniczego. Badania laboratoryjne wykonywane są w Samodzielnym Zespole Zakładów Opieki Zdrowotnej w Sierpcu (w Szpitalu) oraz w Centrum Diagnostyki Laboratoryjnej Sp. z o.o. i VITALABO Laboratoria Medyczne. Zatrudnionych było również 5 lekarzy na podstawie umów cywilno-prawnych.
3. W zakładzie zatrudniona w oparciu o umowę cywilno-prawną jest położna, która głównie sprawuje opiekę patronażową nad noworodkami i ich matkami.
4. Pracownicy Zakładu systematycznie dokształcają się na kursach kwalifikacyjnych.
5. Zakład utrzymuje płynność finansową – wszystkie zobowiązania są rozliczane na bieżąco. Z uzyskiwanych środków dokonywane są na bieżąco zakupy materiałów medycznych i pomocniczych, leków oraz drobnego sprzętu medycznego.

III. Ogółem w 2021 roku udzielono i wykonano:

1. BADANIE WZROKU - 60 osób
2. BADANIE DOPLEROWSKIE ŻYŁ I TĘTNIC ORAZ BADANIE USG – 15 osób
3. PROGRAM PROFILAKTYCZNY CHOROÓB UKŁADU KRĄŻENIA – 43 osoby
4. BADANIE SPIROMETRYCZNE ORAZ KONSULTACJA SPECJALISTYCZNA UDZIELONA PRZEZ LEKARZA PULMONOLOGA – 28 osób
5. ILOŚĆ PRZYJĘTYCH OSÓB OGÓŁEM – 14494 osób, w tym teleporad - 2890
 - Ilość przyjętych dzieci – 1624 osób, w tym teleporad - 237

- Ilość przyjętych osób po 65 r.ż. – 5202 osób, w tym teleporad - 871
 - Ilość przyjętych kobiet – 8805 osób, w tym teleporad - 1675
 - Ilość przyjętych mężczyzn – 5689 osób, w tym teleporad 1215
6. ILOŚĆ UDZIELONYCH PORAD KOBIECIOM W CIAŻY - 49
 7. ILOŚĆ KOBIECI ZBADANYCH CYTOLOGICZNIE - 58
 8. ILOŚĆ KOBIECI PRZEBADANYCH GINEKOLOGICZNIE - 618
 - W tym po 65 r.ż. - 41
 - W tym do 18 r. ż. – 2
 - W tym teleporad - 0
 9. ILOŚĆ BADAŃ PROFILAKTYCZNYCH U DZIECI - 110
 10. ILOŚĆ NOWORODKÓW ZAPISANYCH DO PRZYCHODNI W 2021R. - 25
 11. ILOŚĆ PATRONAŻY LEKARSKICH - 24
 12. ILOŚĆ PATRONAŻY POŁOŻNEJ U DZIECI DO 6 tyg. życia - 103
 13. ILOŚĆ PATRONAŻY PIELĘGNIARSKICH U DZIECI w 4 m.ż. – 20
 14. ILOŚĆ WIZYT DOMOWYCH OGÓŁEM - 71
 - Wizyty domowe u dzieci - 0
 - Wizyty domowe u osób po 65 r.ż. - 68
 - Wizyty domowe u kobiet - 46
 - Wizyty domowe u mężczyzn - 22
 15. BILANS 2 LATKA - 18
 16. BILANS 4 LATKA – 23
 17. BILANS 10 LATKA - 24
 18. BILANS 5-LATKA NIEODBYWAJĄC. PRZYGOTOWANIA PRZEDSZKOLNEGO- 19
 19. BILANS UCZNIÓW ODBYWAJĄCYCH PRZYGOTOWANIE PRZEDSZKOLNE - 31
 20. BILANS 14 LATKA - 44
 21. BILANS UCZNIĄ KL. I SZKOŁY ŚREDNIEJ - 12
 22. BILANS UCZNIĄ KL. III SZKOŁY ŚREDNIEJ - 7
 23. ILOŚĆ UCZNIÓW, KTÓRYM UDZIELONO POMOCY DORAŻNEJ - 34
 24. ILOŚĆ UCZNIÓW, U KTÓRYCH PRZEPROWADZONO TESTY PRZESIEWOWE - 127
 25. LICZBA TESTÓW PRZESIEWOWYCH WYKONANYCH U UCZNIÓW W ŚRODOWISKU NAUCZANIA I WYCHOWANIA – 985

26. DZIAŁANIA PROFILAKTYCZNE PIELĘGNIARSKIE W MEDYCYNIE SZKOLNEJ - 684
27. ILOŚĆ ROZMÓW INDYWIDUALNYCH LEKARSKICH - 150
28. ILOŚĆ ROZMÓW INDYWIDUALNYCH PIELĘGNIARSKICH - 1038
29. POGADANKI PIELĘGNIARSKIE W MEDYCYNIE SZKOLNEJ - w których udział wzięli uczniowie Szkoły Podstawowej w Rościszewie – ze względu na pandemię w ograniczonej ilości
30. ŚWIADCZENIA WYKONANE PRZEZ POŁOŻNĄ W DOMU PACJENTA - 201
31. ŚWIADCZENIA WYKONANE PRZEZ POŁOŻNĄ W GABINECIE – 253
32. ILOŚĆ PRZEPROWADZONYCH PRZEZ POŁOŻNĄ EDUKACJI PRZEDPORODOWYCH – 250
33. WYKONANO:
 - Pomiar glukozy – 107
 - Pomiar EKG - 354
 - Badanie USG jamy brzusznej - 54
 - Badanie USG tarczycy - 6
 - Pomiar ciśnienia tętniczego - 1452
 - Pomiar masy ciała, wzrostu, IBM - 456
34. Liczba INIEKCIJ I ZABIEGÓW NA ZLECENIE LEKARZA - 1004
35. ŚWIADCZENIA WYKONANE PRZEZ PIELĘGNIARKI ŚRODOWISKOWO - RODZINNE W DOMU PACJENTA - 534
36. ŚWIADCZENIA WYKONANE PRZEZ PIELĘGNIARKI W GABINECIE - 2646
 - Świadczenia profilaktyczne - 703
 - Świadczenia diagnostyczne - 1377
 - Świadczenia pielęgnacyjne - 74
 - Świadczenia lecznicze - 1238
37. WYKONANE SZCZEPIENIA OCHRONNE DO 6 r.ż. - 201 dzieci - 261 szczepień
38. WYKONANE SZCZEPIENIE PO 6 r.ż. – 58 dzieci - 58 szczepień
39. WYKONANE SZCZEPIENIE U OSÓB DOROSŁYCH - 458 osób
40. ILOŚĆ DZIECI ZBADANYCH PROFILAKTYCZNIE - do 6 m.ż. - 81
 - W tym karmione piersią - 28
41. ILOŚĆ DZIECI ZBADANYCH PROFILAKTYCZNIE w 9 m.ż. - 26
 - W tym karmione piersią - 5

42. ILOŚĆ DZIECI ZBADANYCH PROFILAKTYCZNIE w 12 m.ż. - 25

- W tym karmione piersią - 5

43. ILOŚĆ OSÓB PRZEBADANYCH LABORATORYJNIE - 1526

44. WYKONANE SZCZEPIENIA ZALECANE:

- SZCZEPIENIE WZW – 8 osób
- SZCZEPIENIE p/grypie - 171 szczepień
- SZCZEPIENIE szczepionką skojarzoną (6 w 1) – 30 osób - 43 szczepienia
- SZCZEPIENIE Rotavirus - 4 dzieci - 4 szczepienia
- SZCZEPIENIE tężec - 12 szczepień
- SZCZEPIENIE meningokoki - 12 dzieci - 18 szczepień
- SZCZEPIENIE ospa wietrzna – 2 dzieci – 2 szczepienia

45. SZCZEPIENIE PRZECIWKO COVID-19 – 3689 szczepień w tym 43 w domu pacjenta.

IV. Wyposażenie, środki trwałe

W 2021 roku poczyniono również kilka niezbędnych zakupów środków trwałych: sprzęt komputerowy, aktualizacje oprogramowania oraz zakupiono drobne narzędzia medyczne i drobne wyposażenie Ośrodka Zdrowia.

Całość działań zmierza w kierunku dostosowania Przychodni do wymagań Narodowego Funduszu Zdrowia jak również w kierunku poprawy opieki nad pacjentami.

V. Plany inwestycyjne na rok 2022:

W zamierzeniach SP ZOZ w Rościszewie w roku 2022 jest zakup kolejnych sprzętów i aparatury medycznej. Wszystkie te inwestycje poprawią i udogodnią jakość świadczonych usług medycznych oraz zapewnią pacjentom lepszą opiekę medyczną oraz jej szerszy zakres. Zakup sprzętów medycznych ma na celu podniesienie standardu oferowanych usług.

Przeznaczyć na to chcemy głównie zysk wypracowany w roku 2022 z bieżących środków działalności oraz przeznaczyć część kapitału zapasowego wypracowanego z zysku w latach poprzednich.

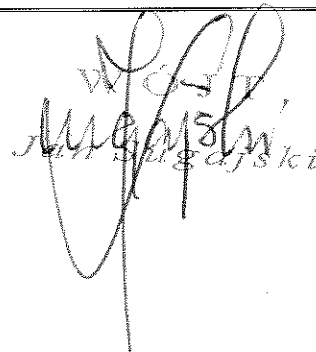

Wojciech
Jan Dudański

Opracowała: Romana Hoffman – Sekretarz Gminy

(Raport powstał na podstawie informacji zebranych w Urzędzie Gminy i sprawozdań otrzymanych z Jednostek Organizacyjnych Gminy).

