

**UCHWAŁA NR 180/XXV/2021
RADY GMINY ROŚCISZEWO
z dnia 26 marca 2021r.**

**w sprawie przyjęcia „Programu ochrony środowiska dla Gminy Rościszewo
na lata 2021 – 2024 z perspektywą do 2028 r.”**

Na podstawie art. 18 ust. 1 w związku z art. 17 ust. 1 ustawy z dnia 27 kwietnia 2001 r. Prawo ochrony środowiska (t.j. Dz.U. 2020 poz. 1219, ze zm.) oraz art. 18 ust. 2 pkt 15 ustawy z dnia 8 marca 1990 r. o samorządzie gminnym (t.j. Dz.U. 2020 poz. 713, ze zm.),

uchwała się, co następuje:

§ 1.

Rada Gminy Rościszewo przyjmuje „Program ochrony środowiska dla Gminy Rościszewo na lata 2021 – 2024 z perspektywą do 2028 r.” w brzmieniu określonym w załączniku do niniejszej uchwały.

§ 2.

Wykonanie uchwały powierza się Wójtowi Gminy Rościszewo.

§ 3.

Uchwała wchodzi w życie z dniem podjęcia.

**PRZEWODNICZĄCY
RADY GMINY**

Jacek Bartoszewski

Uzasadnienie

Projekt „Programu ochrony środowiska dla Gminy Rościszewo na lata 2021 – 2024 z perspektywą do 2028 r.” został sporządzony w celu realizacji polityki ochrony środowiska, uwzględniając cele zawarte w strategiach, programach i dokumentach programowych, o których mowa w ustawie z dnia 6 grudnia 2006 r. o zasadach prowadzenia polityki rozwoju (t. j. Dz.U. 2019 poz. 1295 z późn. zm.). Obowiązek wykonania gminnego Programu ochrony środowiska wynika z art. 17 ustawy z dnia 27 kwietnia 2001 roku Prawo ochrony środowiska (t.j. Dz.U. 2020 poz. 1219 z późn. zm.).

Program ochrony środowiska określa zadania własne gminy, a także diagnozę problemów środowiska na terenie gminy Rościszewo.

Pismami z dnia 03.02.2021 r. firma opracowująca projekt dokumentu zwróciła się do Regionalnego Dyrektora Ochrony Środowiska w Warszawie oraz Mazowieckiego Państwowego Wojewódzkiego Inspektora Sanitarnego w Warszawie celem uzgodnienia czy konieczne jest przeprowadzenie strategicznej oceny oddziaływania na środowisko. Regionalny Dyrektor Ochrony Środowiska w Warszawie pismem (znak: WOOŚ-III.410.67.2021.JD) z dnia 9 marca 2021 r. oraz Mazowiecki Państwowy Wojewódzki Inspektor Sanitarny w Warszawie pismem (znak ZS.7040.65.2021) z dnia 25 lutego 2021 r. zajęli stanowisko o braku konieczności przeprowadzenia Strategicznej Oceny Oddziaływania na Środowisko dla projektu „Programu ochrony środowiska dla Gminy Rościszewo na lata 2021 – 2024 z perspektywą do 2028 r.”.

Pismem z dnia 03.02.2021 r. firma opracowująca projekt zwróciła się z prośbą o zaopiniowanie projektu dokumentu do Starostwa Powiatowego w Sierpcu. Uchwałą nr 429.82.2021 Zarządu Powiatu w Sierpcu z dnia 4 marca 2021 r. projekt „Programu ochrony środowiska dla Gminy Rościszewo na lata 2021 – 2024 z perspektywą do 2028 r.”. został pozytywnie zaopiniowany.

PRZEWODNICZĄCY
RADY GMINY
Jacek Bartoszewski

PROGRAM OCHRONY ŚRODOWISKA DLA GMINY ROŚCISZEWO NA LATA 2021 – 2024 Z PERSPEKTYWĄ DO 2028 R.



Spis treści

WYKAZ SKRÓTÓW.....	4
1.WSTĘP.....	5
1.2.METODYKA OPRACOWANIA.....	5
1.3.UWARUNKOWANIA PRAWNE.....	6
1.4.SPÓJNOŚĆ Z DOKUMENTAMI WYŻSZEGO RZĘDU.....	8
1.4.1.SPÓJNOŚĆ NA SZCZEBLU KRAJOWYM.....	9
1.4.2.SPÓJNOŚĆ NA SZCZEBLU GMINNYM.....	17
2.STRESZCZENIE W JĘZYKU NIESPECJALISTYCZNYM.....	18
3.OPIS INWENTARYZOWANEGO OBSZARU.....	20
3.1.CHARAKTERYSTYKA GMINY.....	20
3.1.1.KLIMAT.....	21
3.2.STRUKTURA DEMOGRAFICZNA.....	22
3.3.DZIAŁALNOŚĆ GOSPODARCZA I ROLNICTWO.....	23
3.4.INFRASTRUKTURA INŻYNIERYJNO – TECHNICZNA.....	25
3.4.1.SIEĆ ELEKTRYCZNA, CIEPLNA I GAZOWA.....	25
4.OCENA STANU ŚRODOWISKA W POSZCZEGÓLNYCH KOMPONENTACH.....	26
4.1.OCHRONA KLIMATU I JAKOŚCI POWIETRZA.....	26
4.1.1.STAN AKTUALNY.....	26
4.1.2.ANALIZA SWOT.....	30
4.1.3.ZAGROŻENIA.....	31
4.2.ZAGROŻENIA HAŁASEM.....	32
4.2.1.STAN WYJŚCIOWY.....	32
4.2.2.ANALIZA SWOT.....	35
4.2.3.ZAGROŻENIA.....	35
4.3.POLA ELEKTROMAGNETYCZNE.....	35
4.3.1.STAN WYJŚCIOWY.....	35
4.3.2.ANALIZA SWOT.....	37
4.3.3.ZAGROŻENIA.....	38
4.4.GOSPODAROWANIE WODAMI.....	38
4.4.1.STAN WYJŚCIOWY.....	38
4.4.1.1.WODY POWIERZCHNIOWE.....	38
4.4.1.2.WODY PODZIEMNE.....	42
4.4.2.ANALIZA SWOT.....	45
4.4.3.ZAGROŻENIA.....	46
4.5.GOSPODARKA WODNO – ŚCIEKOWA.....	47
4.5.1.STAN WYJŚCIOWY.....	47
4.5.2.ANALIZA SWOT.....	48
4.5.3.ZAGROŻENIA.....	48
4.6.ZASOBY GEOLOGICZNE.....	49
4.6.1.BUDOWA GEOLOGICZNA.....	49
4.6.2.SUROWCE MINERALNE.....	50
4.6.3.ANALIZA SWOT.....	51
4.6.4.ZAGROŻENIA.....	51
4.7.GLEBY.....	52
4.7.1.STAN WYJŚCIOWY.....	52
4.7.2.ANALIZA SWOT.....	54
4.7.3.ZAGROŻENIA.....	54
4.8.GOSPODARKA ODPADAMI I ZAPOBIEGANIE POWSTAWANIU ODPADÓW.....	55
4.8.1.STAN WYJŚCIOWY.....	55
4.8.2.ANALIZA SWOT.....	58
4.8.3.ZAGROŻENIA.....	58

4.9.ZASOBY PRZYRODNICZE	59
4.9.1.STAN WYJŚCIOWY	59
4.9.1.1.OBSZARY CHRONIONE	59
4.9.2.LASY ⁶²	
4.9.3.ZIELEŃ URZĄDZONA	63
4.9.4.ANALIZA SWOT	63
4.9.5.ZAGROŻENIA	64
4.10.WPŁYW ZMIAN KLIMATU I ZAGROŻENIA POWAŻNYMI AWARIAMI	65
4.10.1.WPŁYW ZMIAN KLIMATU	65
4.10.2.ZAGROŻENIA POWAŻNYMI AWARIAMI	67
4.11.DZIAŁANIA EDUKACYJNE	67
5. CELE PROGRAMU OCHRONY ŚRODOWISKA	67
5.1. CELE PROGRAMU OCHRONY ŚRODOWISKA, ZADANIA I ICH FINANSOWANIE	68
5.1.1. CELE, KIERUNKI ZADANIA INTERWENCJI	68
5.1.2. HARMONOGRAM RZECZOWO - FINANSOWY	82
6.ŹRÓDŁA FINANSOWANIA INWESTYCJI Z ZAKRESU OCHRONY ŚRODOWISKA	90
7.SYSTEM REALIZACJI PROGRAMU OCHRONY ŚRODOWISKA	96
7.1.MONITORING I KONTROLA REALIZACJI PROGRAMU OCHRONY ŚRODOWISKA	96
7.2.ZARZĄDZANIE PROGRAMEM OCHRONY ŚRODOWISKA	97
SPIS TABEL	99
SPIS RYSUNKÓW	99
SPIS WYKRESÓW	100

WYKAZ SKRÓTÓW

Analiza SWOT - Narzędzie służące do analizy strategicznej. Opiera się ona na określeniu silnych oraz słabych stron, a także wynikających z nich szans oraz zagrożeń.

GIOŚ - Główny Inspektorat Ochrony Środowiska

GUS - Główny Urząd Statystyczny

JCWP - Jednolita część wód powierzchniowych

JCWpd - Jednolita część wód podziemnych

JST - Jednostka samorządu terytorialnego

KPGO - Krajowy Plan Gospodarki Odpadami

NFOŚiGW - Narodowy Fundusz Ochrony Środowiska i Gospodarki Wodnej

OZE - Odnawialne Źródła Energii

PEM - Pola elektromagnetyczne

PGW WP - Państwowe Gospodarstwo Wodne Wody Polskie

PMŚ - Państwowy Monitoring Środowiska

POKzA - Program Oczyszczania Kraju z Azbestu

POP - Program Ochrony Powietrza

POŚ - Program Ochrony Środowiska

PROW - Program Rozwoju Obszarów Wiejskich

PSZOK - Punkt Selektywnej Zbiórki Odpadów Komunalnych

RDLP - Regionalna Dyrekcja Lasów Państwowych

RDOŚ - Regionalna Dyrekcja Ochrony Środowiska

RDW - Ramowa Dyrektywa Wodna

SOOŚ - Strategiczna ocena oddziaływania na środowisko

UE - Unia Europejska

WFOŚiGW - Wojewódzki Fundusz Ochrony Środowiska i Gospodarki Wodnej

WIOŚ - Wojewódzki Inspektorat Ochrony Środowiska

ZDR - Zakłady Dużego Ryzyka

ZZR - Zakłady Zwiększonego Ryzyka

1. WSTĘP

1.1. CEL I ZAKRES OPRACOWANIA

Celem sporządzenia Programu Ochrony Środowiska (POŚ) jest realizacja przez jednostki samorządu terytorialnego (JST) polityki ochrony środowiska zgodnie z założeniami najważniejszych dokumentów strategicznych i programowych na szczeblu krajowym, wojewódzkim i powiatowym. POŚ powinny stanowić podstawę funkcjonowania systemu zarządzania środowiskiem i być spójne ze wszystkimi dokumentami dotyczącymi zagadnień ochrony środowiska na szczeblu danej JST.

Opracowanie oraz uchwalenie dokumentu przyczyni się do zrównoważonego rozwoju Gminy Rościszewo uwzględniając najważniejsze kwestie związane z ochroną środowiska.

Niniejszy dokument zawiera analizę stanu środowiska naturalnego na terenie gminy, na podstawie której określono cele, kierunki i zadania wynikające z zagrożeń i problemów dla poszczególnych obszarów interwencji. Wskazano również źródła finansowania zaproponowanych działań oraz określono system realizacji Programu.

1.2. METODYKA OPRACOWANIA

Metodyka opracowania Programu polegała na:

- zebraniu materiałów źródłowych niezbędnych do opracowania Programu, na podstawie których dokonano oceny stanu aktualnego gminy,
- określeniu celów i kierunków wynikających ze zdiagnozowanych problemów i zagrożeń,
- sformułowaniu zadań oraz wskazaniu jednostek odpowiedzialnych za ich realizację z podziałem na zadania własne oraz zadania monitorowane,
- wskazaniu wskaźników monitorowania realizacji Programu,
- wskazaniu możliwych źródeł finansowania,
- opracowaniu systemu realizacji Programu.

Źródłem informacji do Programu były dane pochodzące z dokumentów udostępnianych przez wyspecjalizowane jednostki zajmujące się ochroną środowiska, np. Wojewódzki Inspektorat Ochrony Środowiska (WIOŚ), Regionalna Dyrekcja Ochrony Środowiska (RDOŚ), Generalna Dyrekcja Ochrony Środowiska (GDOŚ), dane statystyczne opracowywane przez Główny Urząd Statystyczny (GUS), dane pozyskane z Urzędu Gminy Rościszewo. Do opisu stanu środowiska wykorzystano najbardziej aktualne dostępne dane, w głównej mierze określające stan na rok 2019.

Program Ochrony Środowiska został opracowany w oparciu o „Wytyczne do opracowania wojewódzkich, powiatowych i gminnych programów ochrony środowiska” sporządzone przez Ministerstwo Środowiska.

Program ochrony środowiska dla Gminy Rościszewo na lata 2021 – 2024 z perspektywą do 2028 r.

Do opracowania dokumentu wykorzystano model D-P-S-I-R, czyli model „siły naprawcze – presja – stan – wpływ – reakcja”. Polega on na opisanu poszczególnych elementów oraz przedstawieniu jakie są przyczyny obecnego stanu środowiska, a także jak środowisko wpływa m.in. na życie społeczne i gospodarcze.

Zgodnie z obowiązującymi przepisami prawnymi, projekt dokumentu poddany został procedurom konsultacji społecznych, opiniowania oraz uzgadniania.

1.3. UWARUNKOWANIA PRAWNE

Opracowany dokument jest zgodny z obowiązującymi przepisami prawnymi w zakresie ochrony środowiska. Podstawę prawną sporządzenia niniejszego opracowania stanowią m.in. wymienione poniżej ustawy oraz akty wykonawcze tych ustaw:

- Ustawa z dnia 27 kwietnia 2001 r. Prawo Ochrony Środowiska (t.j. Dz.U. 2020 poz. 1219),
- Ustawa z dnia 3 października 2008 r. o udostępnieniu informacji o środowisku i jego ochronie, udziale społeczeństwa w ochronie środowiska oraz o ocenach oddziaływania na środowisko (t.j. Dz.U. 2020 poz. 283, ze zm.),
- Ustawa z dnia 16 kwietnia 2004 r. o ochronie przyrody (t.j. Dz.U. 2020 poz. 55, ze zm.),
- Ustawa z dnia 28 września 1991 r. o lasach (t.j. Dz.U. 2020 poz. 6, ze zm.),
- Ustawa z dnia 3 lutego 1995 r. o ochronie gruntów rolnych i leśnych (t.j. Dz.U. 2017 poz. 1161, ze zm.),
- Ustawa z dnia 20 lipca 2017 r. Prawo Wodne (t.j. Dz.U. 2020 poz. 310, ze zm.),
- Ustawa z dnia 7 czerwca 2001 r. o zbiorowym zaopatrzeniu w wodę i zbiorowym odprowadzaniu ścieków (t.j. Dz.U. 2019 poz. 1437, ze zm.),
- Ustawa z dnia 9 czerwca 2011 r. Prawo geologiczne i górnicze (t.j. Dz.U. 2020 poz. 1064, ze zm.),
- Ustawa z dnia 14 grudnia 2012 r. o odpadach (t.j. Dz.U. 2020 poz. 797 ze zm.),
- Ustawa z dnia 13 września 1996 r. o utrzymaniu czystości i porządku w gminach (t.j. Dz.U. 2019 poz. 2010, ze zm.),
- Ustawa z dnia 27 marca 2003 r. o planowaniu i zagospodarowaniu przestrzennym (t.j. Dz.U. 2020 poz. 293, ze zm.),
- Ustawa z dnia 13 kwietnia 2007 r. o zapobieganiu szkodom w środowisku i ich naprawie (t.j. Dz.U. 2019 poz. 1862, ze zm.),
- Ustawa z dnia 13 czerwca 2013 r. o gospodarce opakowaniami i odpadami opakowaniowymi (t.j. Dz.U. 2019 poz. 542 ze zm.),
- Ustawa z dnia 20 lipca 1991 r. o Inspekcji Ochrony Środowiska (t.j. Dz.U. 2020 poz. 995 ze zm.),
- Ustawa z dnia 26 kwietnia 2007 r. o zarządzaniu kryzysowym (t.j. Dz.U. 2020 poz. 1856 ze zm.),
- Ustawa z dnia 27 sierpnia 2009 r. o finansach publicznych, a w szczególności art. 69 (t.j. Dz.U. 2019 poz. 869 ze zm.),

- Ustawa z dnia 15 lipca 2011 r. o krajowym systemie ek zarządzania i audytu (EMAS) (Dz.U. 2011 nr 178 poz. 1060) z 2019 r. (Dz.U. 2019 poz. 1501).
- Ustawa z dnia 21 lutego 2019 r. o zmianie niektórych ustaw w związku z zapewnieniem stosowania rozporządzenia Parlamentu Europejskiego i Rady (UE) 2016/679 z dnia 27 kwietnia 2016 r. w sprawie ochrony osób fizycznych w związku z przetwarzaniem danych osobowych i w sprawie swobodnego przepływu takich danych oraz uchylenia dyrektywy 95/46/WE (ogólne rozporządzenie o ochronie danych) (Dz.U. 2019 poz. 730).

Rozporządzeń:

- Rozporządzenie Rady Ministrów z dnia 5 czerwca 2018 r. w sprawie przyjęcia "Programu działań mających na celu zmniejszenie zanieczyszczenia wód azotanami pochodzącymi ze źródeł rolniczych oraz zapobieganie dalszemu zanieczyszczeniu" (Dz.U. 2018 poz. 1339).
- Rozporządzenie Ministra Rolnictwa i Rozwoju Wsi z dnia 1 lutego 2019 r. zmieniające rozporządzenie w sprawie szczegółowych warunków i trybu przyznawania pomocy finansowej w ramach działania "Płatności dla obszarów z ograniczeniami naturalnymi lub innymi szczególnymi ograniczeniami" objętego Programem Rozwoju Obszarów Wiejskich na lata 2014-2020 (Dz.U. 2019 poz. 262).
- Rozporządzenie Ministra Środowiska z dnia 2 sierpnia 2012 r. w sprawie stref, w których dokonuje się oceny jakości powietrza (Dz.U. 2012 poz. 914).
- Rozporządzenie Ministra Energii z dnia 27 września 2018 r. w sprawie wymagań jakościowych dla paliw stałych (Dz.U. 2018 poz. 1890).
- Rozporządzenie Ministra Przedsiębiorczości i Technologii z dnia 21 lutego 2019 r. zmieniające rozporządzenie w sprawie wymagań dla kotłów na paliwo stałe (Dz.U. 2019 poz. 363).
- Rozporządzenie Ministra Rolnictwa i Rozwoju Wsi z dnia 20 marca 2019 r. w sprawie wprowadzenia w 2019 r. na terytorium Rzeczypospolitej Polskiej "Programu mającego na celu wczesne wykrycie zakażeń wirusem wywołującym afrykański pomór świń i poszerzenie wiedzy na temat tej choroby oraz jej zwalczanie" (Dz.U. 2019 poz. 598).
- Rozporządzenie Ministra Środowiska z dnia 14 grudnia 2006 r. w sprawie dróg, linii kolejowych i lotnisk, których eksploatacja może powodować negatywne oddziaływanie akustyczne na znacznych obszarach, dla których jest wymagane sporządzanie map akustycznych, oraz sposobów określania granic terenów objętych tymi mapami (Dz.U. 2007 nr 1 poz. 8).

1.4. SPÓJNOŚĆ Z DOKUMENTAMI WYŻSZEGO RZĘDU

„Program ochrony środowiska dla Gminy Rościszewo na lata 2021 – 2024 z perspektywą do 2028 r.” został opracowany w oparciu o założenia wynikające z dokumentów strategicznych i programowych wyższego rzędu na szczeblu gminnym, powiatowym, wojewódzkim i krajowym, w szczególności z następującymi dokumentami:

- strategicznymi:
 - Długookresową Strategią Rozwoju Kraju. Polska 2030. Trzecia Fala Nowoczesności,
 - Strategią Rozwoju Kraju 2020,
 - Strategią „Bezpieczeństwo Energetyczne i Środowisko”,
 - Strategią innowacyjności i efektywności gospodarki „Dynamiczna Polska 2020”,
 - Strategią rozwoju transportu do 2020 roku (z perspektywą do 2030 roku),
 - Strategią zrównoważonego rozwoju wsi, rolnictwa i rybactwa na lata 2012 – 2020,
 - Strategią „Sprawne Państwo 2020”,
 - Strategią rozwoju systemu bezpieczeństwa narodowego Rzeczypospolitej Polskiej 2022,
 - Krajową strategią rozwoju regionalnego 2010 – 2020: regiony, miasta, obszary wiejskie,
 - Strategią Rozwoju Kapitału Ludzkiego 2020,
 - Strategią Rozwoju Kapitału Społecznego 2020,
 - Polityką Energetyczną Polski do 2030 roku,
- sektorowymi:
 - Krajowym Programem Ochrony Powietrza do roku 2020,
 - Aktualizacją Krajowego programu oczyszczania ścieków komunalnych,
 - Krajowym planem gospodarki odpadami 2022,
 - Krajowym programem zapobiegania powstawaniu odpadów,
 - Programem ochrony i zrównoważonego użytkowania różnorodności biologicznej oraz Plan działań na lata 2015–2020,
 - Strategicznym Planem Adaptacji dla sektorów i obszarów wrażliwych na zmiany klimatu do roku 2020 z perspektywą do roku 2030,
 - Programem wodno-środowiskowym kraju,
- programowymi:
 - Strategią Rozwoju Gminy Rościszewo na lata 2014-2020,
 - Studium uwarunkowań i kierunków zagospodarowania przestrzennego Gminy Rościszewo,
 - Programem usuwania azbestu dla Gminy Rościszewo,
 - Planem Gospodarki Niskoemisyjnej dla Gminy Rościszewo na lata 2017-2020.

Program ochrony środowiska dla Gminy Rościszewo na lata 2021 – 2024 z perspektywą do 2028 r.

Ochrona środowiska jest przedmiotem planów, programów i strategii na szczeblu krajowym, regionalnym i lokalnym. Najważniejsze cele i kierunki interwencji w zakresie problemów środowiskowych, wymienionych wyżej dokumentów, przedstawiają się następująco:

1.4.1. SPÓJNOŚĆ NA SZCZEBLU KRAJOWYM

Długookresowa Strategia Rozwoju Kraju. Polska 2030. Trzecia Fala Nowoczesności

1. Cel 7 – Zapewnienie bezpieczeństwa energetycznego oraz ochrona i poprawa stanu środowiska; kierunki interwencji:

- modernizacja infrastruktury i bezpieczeństwo energetyczne,
- modernizacja sieci elektroenergetycznych i ciepłowniczych,
- realizacja programu inteligentnych sieci w elektroenergetyce,
- wzmocnienie roli odbiorców finalnych w zarządzaniu zużyciem energii,
- stworzenie zachęt przyspieszających rozwój zielonej gospodarki,
- zwiększenie poziomu ochrony środowiska.

2. Cel 8 – Wzmocnienie mechanizmów terytorialnego równoważenia rozwoju dla rozwijania i pełnego wykorzystania potencjałów regionalnych; kierunki interwencji:

- rewitalizacja obszarów problemowych w miastach,
- stworzenie warunków sprzyjających tworzeniu pozarolniczych miejsc pracy na wsi i zwiększaniu mobilności zawodowej na linii obszary wiejskie – miasta,
- zrównoważony wzrost produktywności i konkurencyjności sektora rolno-spożywczego zapewniający bezpieczeństwo żywnościowe oraz stymulujący wzrost pozarolniczego zatrudnienia i przedsiębiorczości na obszarach wiejskich,
- wprowadzenie rozwiązań prawno-organizacyjnych stymulujących rozwój miast.

3. Cel 9 – Zwiększenie dostępności terytorialnej Polski; kierunek interwencji:

- udrożnienie obszarów miejskich i metropolitalnych poprzez utworzenie zrównoważonego, spójnego i przyjaznego użytkownikom systemu transportowego.

Strategia Rozwoju Kraju 2020

1. Obszar strategiczny I Sprawne i efektywne państwo:

a) Cel I.1. Przejście od administrowania do zarządzania rozwojem:

- Priorytetowy kierunek interwencji I.1.5 – Zapewnienie ładu przestrzennego,

b) Cel I.3. Wzmocnienie warunków sprzyjających realizacji indywidualnych potrzeb i aktywności obywatela:

- Priorytetowy kierunek interwencji I.3.3. – Zwiększenie bezpieczeństwa obywatela,

2. Obszar strategiczny II Konkurencyjna gospodarka

a) Cel II.2. Wzrost wydajności gospodarki

- Priorytetowy kierunek interwencji II.2.3. – Zwiększenie konkurencyjności i modernizacja sektora rolno-spożywczego,
- b) Cel II.5. Zwiększenie wykorzystania technologii cyfrowych
- Priorytetowy kierunek interwencji II.5.2. – Upowszechnienie wykorzystania technologii cyfrowych,
- c) Cel II.6. Bezpieczeństwo energetyczne i środowisko
- Priorytetowy kierunek interwencji II.6.1. – Racjonalne gospodarowanie zasobami,
 - Priorytetowy kierunek interwencji II.6.2. – Poprawa efektywności energetycznej,
 - Priorytetowy kierunek interwencji II.6.3. – Zwiększenie dywersyfikacji dostaw paliw i energii,
 - Priorytetowy kierunek interwencji II.6.4. – Poprawa stanu środowiska,
 - Priorytetowy kierunek interwencji II.6.5. – Adaptacja do zmian klimatu,
- d) Cel II.7. Zwiększenie efektywności transportu
- Priorytetowy kierunek interwencji II.7.1. – Zwiększenie efektywności zarządzania w sektorze transportowym,
 - Priorytetowy kierunek interwencji II.7.2. – Modernizacja i rozbudowa połączeń transportowych,
 - Priorytetowy kierunek interwencji II.7.3. – Udrożnienie obszarów miejskich,
3. Obszar strategiczny III Spójność społeczna i terytorialna
- a) Cel III.2. Zapewnienie dostępu i określonych standardów usług publicznych
- Priorytetowy kierunek interwencji III.2.1. – Podnoszenie jakości i dostępności usług publicznych,
- b) Cel III.3. Wzmocnienie mechanizmów terytorialnego równoważenia rozwoju oraz integracja przestrzenna dla rozwijania i pełnego wykorzystania potencjałów regionalnych
- Priorytetowy kierunek interwencji III.3.1. – Tworzenie warunków instytucjonalnych, prawnych i finansowych dla realizacji działań rozwojowych w regionach,
 - Priorytetowy kierunek interwencji III.3.2. – Wzmacnianie ośrodków wojewódzkich,
 - Priorytetowy kierunek interwencji III.3.3. – Tworzenie warunków dla rozwoju ośrodków regionalnych, subregionalnych i lokalnych oraz wzmacniania potencjału obszarów wiejskich,
 - Priorytetowy kierunek interwencji III.3.4. – Zwiększenie spójności terytorialnej.

Strategia „Bezpieczeństwo Energetyczne i Środowisko”

1. Cel 1. Zrównoważone gospodarowanie zasobami środowiska; kierunki interwencji:
- racjonalne i efektywne gospodarowanie zasobami kopalin,
 - gospodarowanie wodami dla ochrony przed powodzią, suszą i deficytem wody,
 - zachowanie bogactwa różnorodności biologicznej, w tym wielofunkcyjna gospodarka leśna,
 - uporządkowanie zarządzania przestrzenią.
2. Cel 2. Zapewnienie gospodarce krajowej bezpiecznego i konkurencyjnego zaopatrzenia w energię; kierunki interwencji:
- lepsze wykorzystanie krajowych zasobów energii,

- poprawa efektywności energetycznej,
- wzrost znaczenia rozproszonych, odnawialnych źródeł energii,
- rozwój energetyczny obszarów podmiejskich i wiejskich,
- rozwój systemu zaopatrywania nowej generacji pojazdów wykorzystujących paliwa alternatywne,

3. Cel 3. Poprawa stanu środowiska; kierunki interwencji:

- zapewnienie dostępu do czystej wody dla społeczeństwa i gospodarki,
- racjonalne gospodarowanie odpadami, w tym wykorzystanie ich na cele energetyczne,
- ochrona powietrza, w tym ograniczenie oddziaływania energetyki,
- wspieranie nowych i promocja polskich technologii energetycznych i środowiskowych,
- promowanie zachowań ekologicznych oraz tworzenie warunków do powstawania zielonych miejsc pracy.

Strategia innowacyjności i efektywności gospodarki „Dynamiczna Polska 2020”

1. Cel 1: Dostosowanie otoczenia regulacyjnego i finansowego do potrzeb innowacyjnej i efektywnej gospodarki

a) Kierunek działań 1.2. – Koncentracja wydatków publicznych na działaniach prorozwojowych i innowacyjnych

- Działanie 1.2.3. – Identyfikacja i wspieranie rozwoju obszarów i technologii o największym potencjale wzrostu,
- Działanie 1.2.4. – Wspieranie różnych form innowacji,
- Działanie 1.2.5. – Wspieranie transferu wiedzy i wdrażania nowych/nowoczesnych technologii w gospodarce (w tym technologii środowiskowych),

b) Kierunek działań 1.3. – Uproszczenie, zapewnienie spójności i przejrzystości systemu danin publicznych mające na względzie potrzeby efektywnej i innowacyjnej gospodarki

- Działanie 1.3.2. – Eliminacja szkodliwych subsydiów i racjonalizacja ulg podatkowych,

2. Cel 3: Wzrost efektywności wykorzystania zasobów naturalnych i surowców

a) Kierunek działań 3.1. – Transformacja systemu społeczno-gospodarczego na tzw. „bardziej zieloną ścieżkę”, zwłaszcza ograniczanie energo- i materiałochłonności gospodarki,

- Działanie 3.1.1. – Tworzenie warunków dla rozwoju zrównoważonej produkcji i konsumpcji oraz zrównoważonej polityki przemysłowej,
- Działanie 3.1.2. – Podnoszenie społecznej świadomości i poziomu wiedzy na temat wyzwań zrównoważonego rozwoju i zmian klimatu,
- Działanie 3.1.3. – Wspieranie potencjału badawczego oraz eksportowego w zakresie technologii środowiskowych, ze szczególnym uwzględnieniem niskoemisyjnych technologii węglowych (CTW),

- Działanie 3.1.4. – Promowanie przedsiębiorczości typu „business & biodiversity”, w szczególności na obszarach zagrożonych peryferyjnością,
- b) Kierunek działań 3.2. – Wspieranie rozwoju zrównoważonego budownictwa na etapie planowania, projektowania, wznoszenia budynków oraz zarządzania nimi przez cały cykl życia
- Działanie 3.2.1. – Poprawa efektywności energetycznej i materiałowej przedsięwzięć architektoniczno-budowlanych oraz istniejących zasobów,
- Działanie 3.2.2. – Stosowanie zasad zrównoważonej architektury

Strategia rozwoju transportu do 2020 roku (z perspektywą do 2030 roku)

1. Cel strategiczny 1. - Stworzenie zintegrowanego systemu transportowego:

- a) Cel szczegółowy 1. – Stworzenie nowoczesnej i spójnej sieci infrastruktury transportowej,
- b) Cel szczegółowy 4. – Ograniczanie negatywnego wpływu transportu na środowisko.

Strategia zrównoważonego rozwoju wsi, rolnictwa i rybactwa na lata 2012–2020

- 1. Cel szczegółowy 2: Poprawa warunków życia na obszarach wiejskich oraz poprawa ich dostępności przestrzennej:
 - a) Priorytet 2.1. – Rozwój infrastruktury gwarantującej bezpieczeństwo energetyczne, sanitarne i wodne na obszarach wiejskich,
 - Kierunek interwencji 2.1.1. – Modernizacja sieci przesyłowych i dystrybucyjnych energii elektrycznej,
 - Kierunek interwencji 2.1.2. – Dywersyfikacja źródeł wytwarzania energii elektrycznej,
 - Kierunek interwencji 2.1.3. – Rozbudowa i modernizacja ujęć wody i sieci wodociągowej,
 - Kierunek interwencji 2.1.4. – Rozbudowa i modernizacja sieci kanalizacyjnej i oczyszczalni ścieków,
 - Kierunek interwencji 2.1.5. – Rozwój systemów zbiórki, odzysku i unieszkodliwiania odpadów,
 - Kierunek interwencji 2.1.6. – Rozbudowa sieci przesyłowej i dystrybucyjnej gazu ziemnego,
 - b) Priorytet 2.2. – Rozwój infrastruktury transportowej gwarantującej dostępność transportową obszarów wiejskich:
 - Kierunek interwencji 2.2.1. – Rozbudowa i modernizacja lokalnej infrastruktury drogowej i kolejowej,
 - Kierunek interwencji 2.2.2. – Tworzenie powiązań lokalnej sieci drogowej z siecią dróg regionalnych, krajowych, ekspresowych i autostrad,
 - Kierunek interwencji 2.2.3. – Tworzenie infrastruktury węzłów przesiadkowych, transportu kołowego i kolejowego,
 - c) Priorytet 2.5. Rozwój infrastruktury bezpieczeństwa na obszarach wiejskich:
 - Kierunek interwencji 2.5.1. – Rozwój infrastruktury wodno-melioracyjnej i innej łagodzącej zagrożenia naturalne,

2. Cel szczegółowy 3: Bezpieczeństwo żywnościowe:

a) Priorytet 3.2. – Wytwarzanie wysokiej jakości, bezpiecznych dla konsumentów produktów rolno-spożywczych:

- Kierunek interwencji 3.2.2. – Wsparcie wytwarzania wysokiej jakości produktów rolno-spożywczych, w tym produktów wytwarzanych metodami integrowanymi, ekologicznymi oraz tradycyjnymi metodami produkcji z lokalnych surowców i zasobów oraz produktów rybnych,

b) Priorytet 3.4. – Podnoszenie świadomości i wiedzy producentów oraz konsumentów w zakresie produkcji rolno-spożywczej i zasad żywienia:

- Kierunek interwencji 3.4.3. – Wsparcie działalności innowacyjnej ukierunkowanej na zmiany wzorców produkcji i konsumpcji,

3. Cel szczegółowy 5: Ochrona środowiska i adaptacja do zmian klimatu na obszarach wiejskich:

a) Priorytet 5.1. – Ochrona środowiska naturalnego w sektorze rolniczym i różnorodności biologicznej na obszarach wiejskich:

- Kierunek interwencji 5.1.1. – Ochrona różnorodności biologicznej, w tym unikalnych ekosystemów oraz flory i fauny związanych z gospodarką rolną i rybacką,
- Kierunek interwencji 5.1.2. – Ochrona jakości wód, w tym racjonalna gospodarka nawozami i środkami ochrony roślin,
- Kierunek interwencji 5.1.3. – Racjonalne wykorzystanie zasobów wodnych na potrzeby rolnictwa i rybactwa oraz zwiększanie retencji wodnej,
- Kierunek interwencji 5.1.4. – Ochrona gleb przed erozją, zakwaszeniem, spadkiem zawartości materii organicznej i zanieczyszczeniem metalami ciężkimi,
- Kierunek interwencji 5.1.5. – Rozwój wiedzy w zakresie ochrony środowiska rolniczego i różnorodności biologicznej na obszarach wiejskich i jej upowszechnianie,

b) Priorytet 5.2.- Kształtowanie przestrzeni wiejskiej z uwzględnieniem ochrony krajobrazu i ładu przestrzennego:

- Kierunek interwencji 5.2.1. – Zachowanie unikalnych form krajobrazu rolniczego,
- Kierunek interwencji 5.2.2. – Właściwe planowanie przestrzenne,
- Kierunek interwencji 5.2.3. – Racjonalna gospodarka gruntami,

c) Priorytet 5.3. – Adaptacja rolnictwa i rybactwa do zmian klimatu oraz ich udział w przeciwdziałaniu tym zmianom (mitygacji):

- Kierunek interwencji 5.3.1. – Adaptacja produkcji rolnej i rybackiej do zmian klimatu,
- Kierunek interwencji 5.3.2. – Ograniczenie emisji gazów cieplarnianych w rolnictwie i całym łańcuchu rolno-żywnościowym,
- Kierunek interwencji 5.3.3. – Zwiększenie sekwestracji węgla w glebie i biomase wytwarzanej w rolnictwie,

- Kierunek interwencji 5.3.4. – Badania w zakresie wzajemnego oddziaływania rozwoju obszarów wiejskich, rolnictwa i rybactwa na zmiany klimatu,
 - Kierunek interwencji 5.3.5. – Upowszechnianie wiedzy w zakresie praktyk przyjaznych klimatowi wśród konsumentów i producentów rolno-spożywczych,
- d) Priorytet 5.4. Zrównoważona gospodarka leśna i łowiecka na obszarach wiejskich:
- Kierunek interwencji 5.4.1. – Racjonalne zwiększenie zasobów leśnych,
 - Kierunek interwencji 5.4.2. – Odbudowa drzewostanów po zniszczeniach spowodowanych katastrofami naturalnymi,
 - Kierunek interwencji 5.4.3 – Zrównoważona gospodarka łowiecka służąca ochronie środowiska oraz rozwojowi rolnictwa i rybactwa,
 - Kierunek interwencji 5.4.4. – Wzmacnianie publicznych funkcji lasów,
- e) Priorytet 5.5. - Zwiększenie wykorzystania odnawialnych źródeł energii na obszarach wiejskich:
- Kierunek interwencji 5.5.1. – Racjonalne wykorzystanie rolniczej i rybackiej przestrzeni produkcyjnej do produkcji energii ze źródeł odnawialnych,
 - Kierunek interwencji 5.5.2. – Zwiększenie dostępności cenowej i upowszechnienie rozwiązań w zakresie odnawialnych źródeł energii wśród mieszkańców obszarów wiejskich.

Strategia rozwoju systemu bezpieczeństwa narodowego Rzeczypospolitej Polskiej 2022

1. Cel 3: Rozwój odporności na zagrożenia bezpieczeństwa narodowego:

a) Priorytet 3.1. – Zwiększanie odporności infrastruktury krytycznej:

- Kierunek interwencji 3.1.3. – Zapewnienie bezpieczeństwa funkcjonowania energetyki jądrowej w Polsce,

2. Cel 4: Zwiększenie integracji polityk publicznych z polityką bezpieczeństwa:

a) Priorytet 4.1. – Integracja rozwoju społeczno-gospodarczego i bezpieczeństwa narodowego:

- Kierunek interwencji 4.1.1. – Wzmocnienie relacji między rozwojem regionalnym kraju, a polityką obronną,
- Kierunek interwencji 4.1.2. – Koordynacja działań i procedur planowania przestrzennego uwzględniających wymagania obronności i bezpieczeństwa państwa,
- Kierunek interwencji 4.1.3. – Wspieranie rozwoju infrastruktury przez sektor bezpieczeństwa,
- Kierunek interwencji 4.1.4. – Wspieranie ochrony środowiska przez sektor bezpieczeństwa.

Krajowa strategia rozwoju regionalnego 2010–2020: regiony, miasta, obszary wiejskie

1. Cel 1: Wspomaganie wzrostu konkurencyjności regionów:

a) Kierunek działań 1.1. – Wzmacnianie funkcji metropolitalnych ośrodków wojewódzkich i integracja ich obszarów funkcjonalnych:

- Działanie 1.1.1. – Warszawa – stolica państwa,
- Działanie 1.1.2. – Pozostałe ośrodki wojewódzkie.

b) Kierunek działań 1.2. – Tworzenie warunków dla rozprzestrzeniania procesów rozwojowych i zwiększania ich absorpcji na obszary poza ośrodkami wojewódzkimi:

- Działanie 1.2.1. – Zwiększanie dostępności komunikacyjnej wewnątrz regionów,
- Działanie 1.2.2. – Wspieranie rozwoju i znaczenia miast subregionalnych,
- Działanie 1.2.3. – Pełniejsze wykorzystanie potencjału rozwojowego obszarów wiejskich,
- Kierunek działań 1.3. – Budowa podstaw konkurencyjności województw – działania tematyczne,
- Działanie 1.3.5. – Dywersyfikacja źródeł i efektywne wykorzystanie energii oraz reagowanie na zagrożenia naturalne,
- Działanie 1.3.6. – Wykorzystanie walorów środowiska przyrodniczego oraz potencjału dziedzictwa kulturowego.

2. Cel 2: Budowanie spójności terytorialnej i przeciwdziałanie marginalizacji obszarów problemowych:

a) Kierunek działań 2.2. – Wspieranie obszarów wiejskich o najniższym poziomie dostępu mieszkańców do dóbr i usług warunkujących możliwości rozwojowe:

- Działanie 2.2.3. – Zwiększanie dostępności i jakości usług komunikacyjnych,
- Działanie 2.2.4. – Usługi komunalne i związane z ochroną środowiska.

b) Kierunek działań 2.3. – Restrukturyzacja i rewitalizacja miast i innych obszarów tracących dotychczasowe funkcje społeczno-gospodarcze,

c) Kierunek działań 2.4. – Przewycięzanie niedogodności związanych z położeniem obszarów przygranicznych, szczególnie wzdłuż zewnętrznych granic UE,

d) Kierunek działań 2.5. – Zwiększanie dostępności transportowej do ośrodków wojewódzkich na obszarach o najniższej dostępności.

Strategia Rozwoju Kapitału Ludzkiego 2020

1. Cel szczegółowy 4: Poprawa zdrowia obywateli oraz efektywności systemu opieki zdrowotnej:

a) Kierunek interwencji – kształtowanie zdrowego stylu życia poprzez promocję zdrowia, edukację zdrowotną oraz prośrodowiskową oraz działania wspierające dostęp do zdrowej i bezpiecznej żywności.

Strategia Rozwoju Kapitału Społecznego 2020

1. Cel szczegółowy 4: Rozwój i efektywne wykorzystanie potencjału kulturowego i kreatywnego:

a) Priorytet Strategii 4.1. – Wzmocnienie roli kultury w budowaniu spójności społecznej:

- Kierunek działań 4.1.2. – Ochrona dziedzictwa kulturowego i przyrodniczego oraz krajobrazu.

Polityka energetyczna Polski do 2030 roku

1. Kierunek – poprawa efektywności energetycznej:

a) Cel główny – dążenie do utrzymania zeroenergetycznego wzrostu gospodarczego, tj. rozwoju gospodarki następującego bez wzrostu zapotrzebowania na energię pierwotną,

b) Cel główny – konsekwentne zmniejszanie energochłonności polskiej gospodarki do poziomu UE 15,

2. Kierunek – wzrost bezpieczeństwa dostaw paliw i energii:

- a) Cel główny – racjonalne i efektywne gospodarowanie złożami węgla, znajdującymi się na terytorium Rzeczypospolitej Polskiej,
- b) Cel główny – zapewnienie bezpieczeństwa energetycznego kraju poprzez dywersyfikację źródeł i kierunków dostaw gazu ziemnego,

3. Kierunek – wytwarzanie i przesyłanie energii elektrycznej oraz ciepła:

- a) Cel główny – zapewnienie ciągłego pokrycia zapotrzebowania na energię przy uwzględnieniu maksymalnego możliwego wykorzystania krajowych zasobów oraz przyjaznych środowisku technologii

4. Kierunek – dywersyfikacja struktury wytwarzania energii elektrycznej poprzez wprowadzenie energetyki jądrowej

- a) Cel główny – przygotowanie infrastruktury dla energetyki jądrowej i zapewnienie inwestorom warunków do wybudowania i uruchomienia elektrowni jądrowych opartych na bezpiecznych technologiach, z poparciem społecznym i z zapewnieniem wysokiej kultury bezpieczeństwa jądrowego na wszystkich etapach: lokalizacji, projektowania, budowy, uruchomienia, eksploatacji i likwidacji elektrowni jądrowych,

5. Kierunek – rozwój wykorzystania odnawialnych źródeł energii, w tym biopaliw:

- a) Cel główny – wzrost udziału odnawialnych źródeł energii w finalnym zużyciu energii co najmniej do poziomu 15% w 2020 roku oraz dalszy wzrost tego wskaźnika w latach następnych,
- b) Cel główny – osiągnięcie w 2020 roku 10% udziału biopaliw w rynku paliw transportowych oraz zwiększenie wykorzystania biopaliw II generacji,
- c) Cel główny – ochrona lasów przed nadmiernym eksploatowaniem, w celu pozyskiwania biomasy oraz zrównoważone wykorzystanie obszarów rolniczych na cele OZE, w tym biopaliw, tak aby nie doprowadzić do konkurencji pomiędzy energetyką odnawialną i rolnictwem oraz zachować różnorodność biologiczną,
- d) Cel główny – wykorzystanie do produkcji energii elektrycznej istniejących urządzeń piętrzących stanowiących własność Skarbu Państwa,
- e) Cel główny – zwiększenie stopnia dywersyfikacji źródeł dostaw oraz stworzenie optymalnych warunków do rozwoju energetyki rozproszonej opartej na lokalnie dostępnych surowcach,

6. Kierunek – rozwój konkurencyjnych rynków paliw i energii:

- a) Cel główny – zapewnienie niezakłóconego funkcjonowania rynków paliw i energii, a przez to przeciwdziałanie nadmiernemu wzrostowi cen,

7. Kierunek – ograniczenie oddziaływania energetyki na środowisko:

- a) Cel główny – ograniczenie emisji CO₂ do 2020 roku przy zachowaniu wysokiego poziomu bezpieczeństwa energetycznego,
- b) Cel główny – ograniczenie emisji SO₂ i NO_x oraz pyłów (w tym PM₁₀ i PM_{2,5}) do poziomów wynikających z obecnych i projektowanych regulacji unijnych,

Program ochrony środowiska dla Gminy Rościszewo na lata 2021 – 2024 z perspektywą do 2028 r.

- c) Cel główny – ograniczanie negatywnego oddziaływania energetyki na stan wód powierzchniowych i podziemnych,
- d) Cel główny – minimalizacja składowania odpadów poprzez jak najszersze wykorzystanie ich w gospodarce,
- e) Cel główny – zmiana struktury wytwarzania energii w kierunku technologii niskoemisyjnych.

1.4.2. SPÓJNOŚĆ NA SZCZEBLU GMINNYM

Strategia Rozwoju Gminy Rościszewo na lata 2014-2020

Poniżej przedstawiono cele strategiczne i operacyjne ujęte w Strategii spójne z przedmiotowym opracowaniem.

CEL STRATEGICZNY 1. PODNIESIENIE JAKOŚCI ŻYCIA NA TERENIE GMINY ROŚCISZEWO POPRZEZ ZAPEWNIENIE SPRAWNEJ I ATRAKCYJNEJ INFRASTRUKTURY SPOŁECZNEJ ORAZ TECHNICZNEJ

Infrastruktura techniczna:

- Cel operacyjny 1.4. Budować i rozbudowywać obiekty oraz infrastrukturę kanalizacyjną oraz wodociągową.
- Cel operacyjny 1.5. Poprawiać poziom bezpieczeństwa publicznego poprzez rozwój infrastruktury drogowej i oświetlenia ulicznego oraz wspieranie działalności odpowiednich jednostek.
- Cel operacyjny 1.6. Termomodernizować obiekty na terenie Gminy.

CEL STRATEGICZNY 5. PODNOSZENIE JAKOŚCI ŚRODOWISKA NATURALNEGO GMINY, M.IN. POPRZEZ ZWIĘKSZANIE POZIOMU WYKORZYSTANIA ODNAWIALNYCH ŹRÓDEŁ ENERGII

- Cel operacyjny 5.1. Prowadzić działalność informacyjno – edukacyjną w zakresie ochrony środowiska naturalnego.
- Cel operacyjny 5.2. Zapewniać efektywność energetyczną na terenie Gminy poprzez zwiększenie poziomu wykorzystania odnawialnych źródeł energii.

Plan Gospodarki Niskoemisyjnej dla Gminy Rościszewo na lata 2017-2020

Poniżej przedstawiono cele strategiczne i szczegółowe spójne z przedmiotowym opracowaniem.

Cele strategiczne:

- redukcja emisji CO₂ o 173,7 Mg/rok (1,2 %);
- redukcja zużycie energii o 67,0 MWh/rok (0,2 %);
- redukcja emisji benzo(a)pirenu o 0,63 kg/rok (1,22 %);
- redukcja emisji pyłu całkowitego o 11,30 kg/rok (1,45 %)

Program ochrony środowiska dla Gminy Rościszewo na lata 2021 – 2024 z perspektywą do 2028 r.

- wzrost produkcji energii z OZE o 62,0 MWh/rok (wzrost udziału energii z OZE w całkowitym zużyciu energii o 0,2 %).

Cele szczegółowe:

- Zwiększenie efektywności wykorzystania energii i paliw w budynkach
- Montaż instalacji OZE
- Wykorzystanie innowacyjnych, energooszczędnych i niskoemisyjnych technologii na terenie Gminy.

Program usuwania azbestu dla Gminy Rościszewo

Dokument stanowi element realizacji harmonogramu stopniowego usuwania wyrobów zawierających azbest z terenu kraju na szczeblu lokalnym – terytorium Gminy Rościszewo.

2. STRESZCZENIE W JĘZYKU NIESPECJALISTYCZNYM

„Program ochrony środowiska dla Gminy Rościszewo na lata 2021 – 2024 z perspektywą do 2028 r.” został opracowany zgodnie z zapisami ustawy z dnia 27 kwietnia 2001 r. Prawo ochrony środowiska (t.j. Dz.U. 2020 poz. 1219) jako narzędzie prowadzenia polityki ochrony środowiska na terenie Gminy.

- Gmina Rościszewo położona jest w północno-zachodniej części województwa mazowieckiego w powiecie sierpeckim. Odległość gminy od Warszawy wynosi ok. 130 km, Torunia – 90 km, natomiast od Sierpca – ok. 10 km. Powierzchnia gminy wynosi 115 km².
- Rodzaje źródeł emisji zanieczyszczeń powietrza na terenie Gminy Rościszewo można podzielić na: emisję powierzchniową (w skład której wchodzi zanieczyszczenia komunalne z: palenisk domowych, gromadzenia i utylizacji ścieków i odpadów), emisję liniową (komunikacyjną, pochodzącą głównie z transportu samochodowego, w której poszczególne odcinki drogi rozpatrywane są jako emitory) oraz emisję punktową. Największy udział w emisji szkodliwych substancji do powietrza na terenie gminy Rościszewo ma emisja powierzchniowa.
- Na terenie gminy najbardziej uciążliwym źródłem hałasu jest komunikacja drogowa. Hałas przemysłowy nie stanowi problemu na terenie gminy. W ostatnich latach na terenie gminy Rościszewo nie prowadzono pomiarów hałasu komunikacyjnego.
- W 2019 roku w żadnym z monitorowanych punktów na terenie województwa mazowieckiego nie stwierdzono przekroczeń normy promieniowania elektromagnetycznego wynoszącej – 7V/m. Najwyższe średnie nasilenie pola odnotowano w Warszawie, przy skrzyżowaniu ulic Świętokrzyskiej i Jana Pawła II – 1,32 V/m. W ostatnich latach nie prowadzono pomiarów promieniowania elektromagnetycznego na terenie gminy Rościszewo.
- Stan jednolitych części wód przepływających przez teren Gminy Rościszewo oceniono jako zły. Stan wód podziemnych oceniono jako dobry.

Program ochrony środowiska dla Gminy Rościszewo na lata 2021 – 2024 z perspektywą do 2028 r.

- Łącznie z sieci wodociągowej korzysta 98,45% mieszkańców, natomiast z sieci kanalizacyjnej zaledwie 29,8% mieszkańców gminy. Ścieki nieobjęte systemem kanalizacyjnym i gromadzone w zbiornikach przydomowych wywożone są taborem asenizacyjnym do oczyszczalni ścieków. W 2019 r. było zewidencjonowanych na terenie gminy 692 bezodpływowych zbiorników oraz 235 przydomowych oczyszczalni ścieków.
- Na terenie Gminy Rościszewo występują formy ochrony przyrody w postaci pomników przyrody, obszarów chronionego krajobrazu I użytków ekologicznych.
- Z danych Głównego Urzędu Statystycznego wynika, iż powierzchnia lasów na terenie gminy wynosi 1 282,87 ha, co daje lesistość na poziomie 11,18 %. Wskaźnik lesistości dla omawianego obszaru jest zatem niższy od średniej krajowej, która wynosi 30,0 %.
- Na terenie gminy brak jest zakładów zakwalifikowanych do zakładów o dużym lub zwiększonym ryzyku awarii przemysłowej.

W ramach opracowania Programu Ochrony Środowiska dla Gminy Rościszewo, przedstawiono cele i kierunki działań jakie musi realizować gmina w celu poprawy jakości środowiska. W ramach opracowania dokumentu przedstawiono także szczegółowy harmonogram realizacji działań.

Realizacja zadań inwestycyjnych w zakresie ochrony środowiska wymaga nakładów finansowych znacznie przewyższających możliwości budżetowe jednostek samorządu terytorialnego. Istnieje zatem potrzeba pozyskania zewnętrznych źródeł finansowego wsparcia przedsięwzięć inwestycyjnych. W tym celu wskazano potencjalne źródła finansowania wyznaczonych zadań.

Właściwe wykorzystanie możliwych rozwiązań o charakterze organizacyjnym ma istotne znaczenie w procesie wdrażania Programu i jego realizacji. Wprowadzenie zasad monitoringu umożliwi sprawną realizację działań, jak również pozwoli na bieżącą aktualizację celów Programu.

3. OPIS INWENTARYZOWANEGO OBSZARU

3.1. CHARAKTERYSTYKA GMINY

Gmina Rościszewo położona jest w północno-zachodniej części województwa mazowieckiego w powiecie sierpeckim. Odległość gminy od Warszawy wynosi ok. 130 km, Torunia – 90 km, natomiast od Sierpca – ok. 10 km. Powierzchnia gminy wynosi 115 km².

Położenie Gminy Rościszewo na tle województwa mazowieckiego i powiatu sierpeckiego przedstawiono na poniższym rysunku.

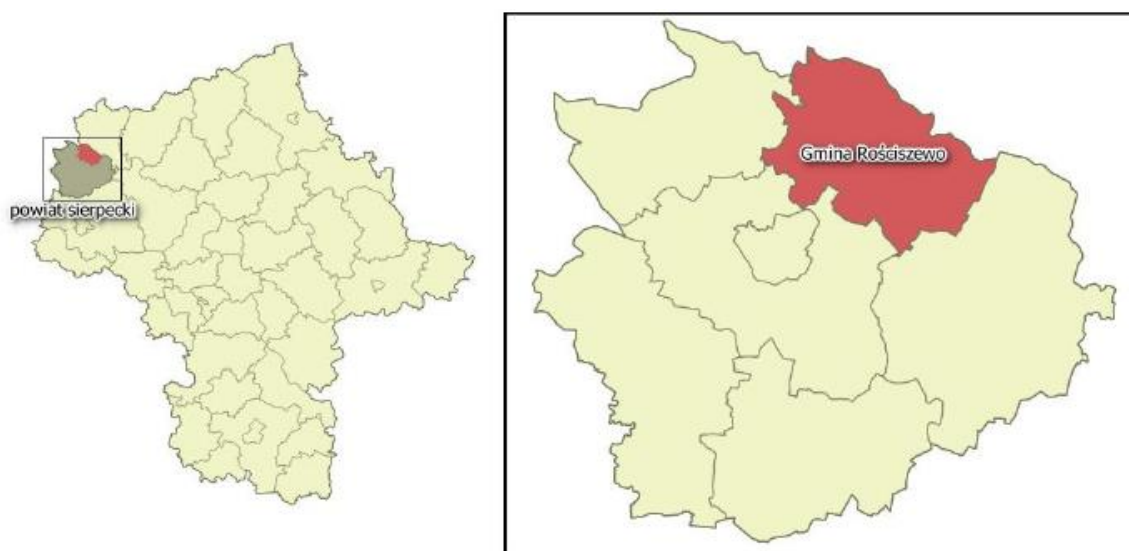

Rysunek 1. Położenie Gminy Rościszewo na tle województwa mazowieckiego i powiatu sierpeckiego.

Źródło:

Gmina Rościszewo graniczy z gminami:

- od północy – Lutocin i Biezuń (powiat żuromiński),
- od południowego wschodu – Zawidz (powiat sierpecki).
- od południa – Sierpc oraz miastem Sierpc,
- od zachodu – Szczutowo (powiat sierpecki) oraz Skrwilno (powiat rypiński, województwo kujawsko-pomorskie).



Rysunek 2. Gminy sąsiadujące z Gminą Rościszewo.

Teren podzielony jest na 29 sołectw: Babiec Piaseczny, Babiec Rżały, Babiec Więczanki, Borowo, Bryski, Rzeszotary – Chwały, Rzeszotary – Gortaty, Komorowo, Kownatka, Kuski, Lipniki, Łukomie, Łukomie – Kolonia, Nowe Rościszewo, Ostrów, Polik, Pianki, Puszcza, Rzeszotary – Pszczele, Rościszewo, Rumunki - Chwały, Rzeszotary – Stara Wieś, Stopin, Śniedzanowo, Topiąca, Września, Zamość, Nowy Zamość, Rzeszotary – Zawady.

3.1.1. KLIMAT

Na terenie Gminy Rościszewo występuje klimat charakterystyczny dla środkowej Polski. Średnia roczna temperatura powietrza sięga 7,5°C. Najchłodniejszym miesiącem jest styczeń ze średnią temperaturą około 1,7°C, a najcieplejszym lipiec około 19°C. Średnie roczne zachmurzenie wynosi przeciętnie 7 w skali pokrycia nieba od 0 – 10. Średnia roczna suma opadów jest niższa od średniej dla Polski i wynosi poniżej 600 mm. W czasie roku przeważają wiatry z kierunku zachodniego (SW-W-NW) i kierunków południowo-wschodnich i południowych (SE i E). Latem i jesienią dominują wiatry zachodnie (W), wiosną znaczny udział mają wiatry z sektora północnego (NW, N), w zimie są często wiatry

południowo-wschodnie (SE). Długość okresu wegetacji wynosi około 210 dni, a średnia wilgotność względna powietrza 78%.

3.2. STRUKTURA DEMOGRAFICZNA

Liczba mieszkańców Gminy Rościszewo w ostatnich latach wykazuje tendencję spadkową, co przedstawia poniższy wykres. W roku 2019 liczba mieszkańców wynosiła 4139 osób.

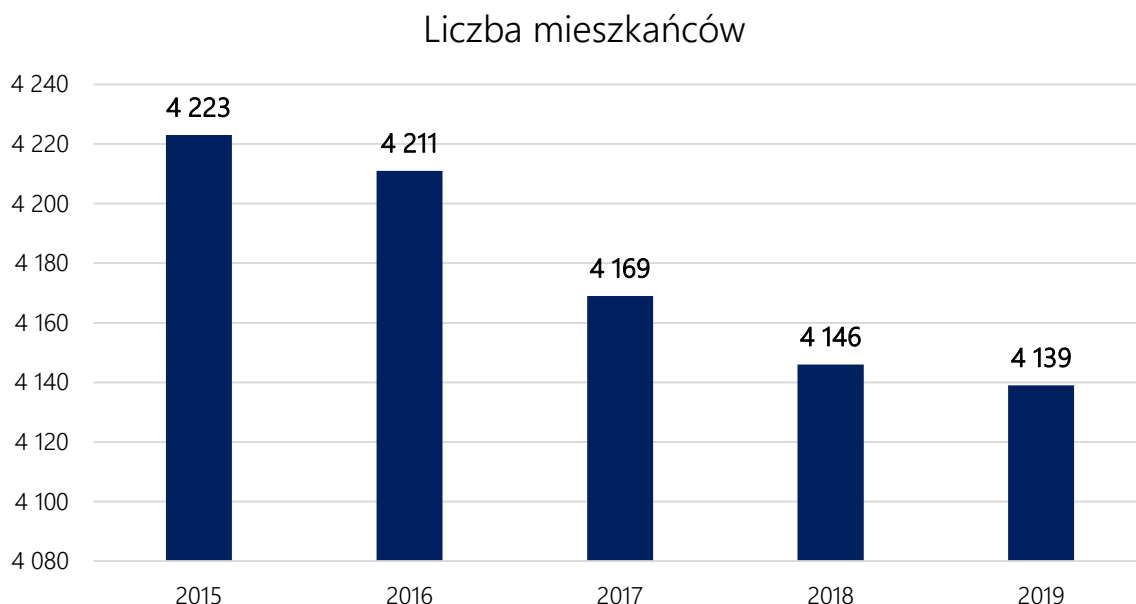

Wykres 1. Liczba ludności na terenie Gminy Rościszewo w latach 2015 – 2019.

Źródło: <https://bdl.stat.gov.pl/BDL/dane/podgrup/tablica> dostęp: wrzesień 2020 r.

Pozostałe dane demograficzne dla Gminy przedstawiono w poniższej tabeli.

Tabela 1. Dane demograficzne dla Gminy Rościszewo.

Parametr	Jednostka	Wartość (2016r.)	Wartość (2017r.)	Wartość (2018r.)	Wartość (2019r.)
Wskaźnik modułu gminnego					
Gęstość zaludnienia	osoba/km ²	37	36	36	36
Zmiana liczby ludności na 1 000 mieszkańców	osoba	-2,8	-10,0	-5,5	-1,7
Udział ludności według ekonomicznych grup wieku w % ludności ogółem					
W wieku przedprodukcyjnym	%	19,2	19,1	18,6	18,6
W wieku produkcyjnym		63,0	62,7	63,0	62,9
W wieku poprodukcyjnym		17,8	18,3	18,4	18,5

Źródło: <https://bdl.stat.gov.pl/BDL/dane/podgrup/temat>, dostęp: wrzesień 2020 r.

Na terenie gminy występują negatywne trendy związane ze spadkiem liczby mieszkańców oraz starzeniem się społeczeństwa gminy.

3.3. DZIAŁALNOŚĆ GOSPODARCZA I ROLNICTWO

Na terenie gminy Rościszewo liczba podmiotów gospodarczych stanowi niewielką wartość. Dominującą gałęzią gospodarki na terenie gminy Rościszewo jest rolnictwo. Jest to związane z przeważającym udziałem użytków rolnych w stosunku do powierzchni gminy. Liczba podmiotów gospodarczych funkcjonujących na obszarze gminy ulega niewielkiemu wzrostowi na przestrzeni ostatnich lat.

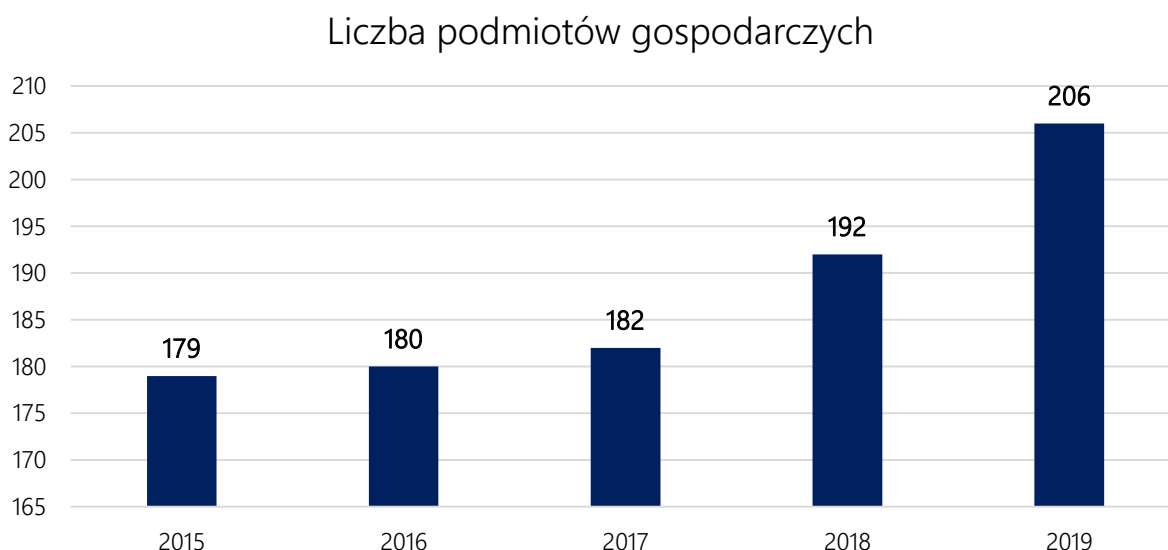

Wykres 2. Liczba zarejestrowanych podmiotów gospodarczych na terenie gminy Rościszewo w latach 2015 – 2019.

Źródło: <https://bdl.stat.gov.pl/BDL/dane/podgrup/temat>, dostęp: wrzesień 2020 r.

Podmioty wg PKD przedstawiono w poniższej tabeli. Przeważają podmioty gospodarcze z sekcji F i G – 42,2 % wszystkich przedsiębiorstw.

Tabela 2. Podmioty wg PKD 2007 i rodzajów działalności na terenie gminy Rościszewo (stan na 31.12.2019 r.)

Podmioty wg PKD 2007 i rodzajów działalności	
OGÓŁEM	206
A. Rolnictwo, leśnictwo, łowiectwo i rybactwo	23
B. Górnictwo i wydobywanie	1
C. Przetwórstwo przemysłowe	24

D. Wytwarzanie i zaopatrywanie w energię elektryczną, gaz, parę wodną, gorącą wodę i powietrze do układów klimatyzacyjnych	0
E. Dostawa wody; gospodarowanie ściekami i odpadami oraz działalność związana z rekultywacją	0
F. Budownictwo	46
G. Handel hurtowy i detaliczny; naprawa pojazdów samochodowych, włączając motocykle	41
H. Transport i gospodarka magazynowa	6
I. Działalność związana z zakwaterowaniem i usługami gastronomicznymi	3
J. Informacja i komunikacja	2
K. Działalność finansowa i ubezpieczeniowa	2
L. Działalność związana z obsługą rynku nieruchomości	3
M. Działalność profesjonalna, naukowa i techniczna	8
N. Działalność w zakresie usług administrowania i działalność wspierająca	8
O. Administracja publiczna i obrona narodowa; obowiązkowe zabezpieczenia społeczne	10
P. Edukacja	3
Q. Opieka zdrowotna i pomoc społeczna	9
R. Działalność związana z kulturą, rozrywką i rekreacją	5
S. Pozostała działalność usługowa w tym sekcja i	12
T. Gospodarstwa domowe zatrudniające pracowników; gospodarstwa domowe produkujące wyroby i świadczące usługi na własne potrzeby	

Źródło: <https://bdl.stat.gov.pl/BDL/dane/podgrup/temat>, dostęp: wrzesień 2020 r.

Turystyka

Gmina położona jest z dala od ważniejszych szlaków komunikacyjnych. Jediną ważniejszą trasą jest droga wojewódzka nr 541 łącząca Lubawę z Dobrzyniem nad Wisłą przez Biezuń i Sierpc.

Dla celów rekreacji, sportu i wypoczynku przeznaczony jest kompleks leśny znajdujący się w dorzeczu rzeki Skrwy. Tereny te odznaczają się dobrze zachowanymi warunkami naturalnymi.

3.4. INFRASTRUKTURA INŻYNIERYJNO – TECHNICZNA

3.4.1. SIEĆ ELEKTRYCZNA, CIEPLNA I GAZOWA

Zaopatrzenie w ciepło

W Gminie Rościszewo nie funkcjonuje żaden zorganizowany system zaopatrzenia w ciepło. Sposób ogrzewania budynków opiera się na wykorzystaniu lokalnych źródeł ciepła – kotłowni lokalnych, przemysłowych i indywidualnych zasilanych tradycyjnymi nośnikami energii. W celu ograniczenia szkodliwej emisji spalin główne zmiany dotyczyć będą modernizacji źródeł ciepła oraz stopniowej ich wymiany na zasilane paliwem ekologicznym.

Kolejnym krokiem do stworzenia ekologicznie czystego obszaru powinno stać się wykorzystywanie alternatywnych źródeł ciepła w postaci geotermiki ziemi, pomp ciepłych, a także kolektorów słonecznych.

Zaopatrzenie w energię elektryczną

Sieć energetyczna zaspokaja terażniejsze zapotrzebowanie mieszkańców, jest przygotowana na zwiększony pobór i pozostawia możliwość rozbudowy o kolejne pola linowe. Z kolei system zasilania Gminy liniami wysokiego i średniego napięcia (110 kV i 15 kV) w pełni zaspokaja terażniejsze i przyszłościowe potrzeby energetyczne nawet przy założeniu znacznego tempa rozwoju społeczno – gospodarczego. W związku z tym, Gmina Rościszewo jest w stanie zapewnić zaopatrzenie w energię elektryczną dla nowych gospodarstw domowych oraz podmiotów gospodarczych. Na terenie Gminy zauważalne jest również stopniowe wykorzystanie odnawialnych źródeł energii. W miejscowości Łukomie na rzece Skrwa znajduje się młyn wodny z turbiną do wytwarzania prądu.

3.4.2. SIEĆ DROGOWA

Infrastrukturę drogową na terenie Gminy Rościszewo stanowią drogi:

- droga wojewódzka nr 541 relacji Lubawa – Żuromin – Sierpc – Dobrzyń n. Wisłą o długości 12,2 km na terenie Gminy,
- drogi powiatowe o łącznej długości 68 km,
- drogi gminne o długości około 32,8 km (bitumiczno – żwirowe),
- drogi wewnętrzne o długości 47,3 km (bitumiczno – żwirowo – gruntowe).

Drogi gminne posiadają nawierzchnię bitumiczno – żwirową i ich stan jest dobry, jednak część z nich wymaga remontu.

W chwili obecnej, największe znaczenie dla ruchu komunikacyjnego mieszkańców Gminy oraz dla rozwoju mieszkalnictwa i przedsiębiorczości na terenie Gminy Rościszewo, odgrywa droga wojewódzka 541, która przecina się z drogą krajową nr 10, która zapewnia doskonałe połączenie z okolicznymi ośrodkami miejskimi i wiejskimi.

4. OCENA STANU ŚRODOWISKA W POSZCZEGÓLNYCH KOMPONENTACH

4.1. OCHRONA KLIMATU I JAKOŚCI POWIETRZA

4.1.1. STAN AKTUALNY

Liczba stref w województwie mazowieckim wynosi 4, wśród których jest jedna aglomeracja warszawska, dwa miasta o liczbie mieszkańców powyżej 100 tysięcy (nie będących aglomeracją): Płock i Radom oraz jedna strefa obejmująca pozostały obszar województwa - strefa mazowiecka. Oceny jakości powietrza pod kątem ochrony zdrowia ludzi w województwie mazowieckim prowadzone są w 4 strefach.

Tabela 3. Zestawienie stref w województwie mazowieckim.

Lp.	Kod strefy	Nazwa strefy	Typ strefy	Powierzchnia strefy [km ²]	Liczba mieszkańców strefy	Klasyfikacja wg kryteriów dot. ochrony zdrowia [tak/nie]	Klasyfikacja wg kryteriów dot. ochrony roślin [tak/nie]
1	PL1401	Agglomeracja Warszawska	aglomeracja	517	1 783 321	tak	nie
2	PL1402	miasto Płock	miasto pow. 100.000 mieszk.	88	119 709	tak	nie
3	PL1403	miasto Radom	miasto pow. 100.000 mieszk.	112	212 230	tak	nie
4	PL1404	strefa mazowiecka	reszta województwa	34 842	3 296 186	tak	tak

Źródło: Roczna ocena jakości powietrza w województwie mazowieckim. Raport wojewódzki za rok 2019, Autor: RWMŚ GIOŚ, Rok wydania: 2020.

Wyniki klasyfikacji jakości powietrza wynikające z *Rocznej oceny jakości powietrza w Województwie Mazowieckim. Raport wojewódzki za rok 2019* z uwzględnieniem kryteriów ustanowionych w celu ochrony zdrowia ludzkiego dla strefy mazowieckiej przedstawiono w poniższej tabeli.

Tabela 4. Wynikowe klasy dla strefy mazowieckiej dla poszczególnych zanieczyszczeń, uzyskane w ocenie rocznej za 2019 r. dokonanej z uwzględnieniem kryteriów ustanowionych w celu ochrony zdrowia.

Nazwa strefy	Symbol klasy wynikowej											
	SO ₂	NO ₂	PM10	Pb	C ₆ H ₆	CO	O ₃	As	Cd	Ni	B(a)P	PM2.5
Strefa mazowiecka	A	A	C	A	A	A	A	A	A	A	C	A

Źródło: Roczna ocena jakości powietrza w województwie mazowieckim. Raport wojewódzki za rok 2019, Autor: RWMŚ GIOŚ, Rok wydania: 2020.

Program ochrony środowiska dla Gminy Rościszewo na lata 2021 – 2024 z perspektywą do 2028 r.

Wynik oceny strefy mazowieckiej za rok 2019, w której położona jest gmina wskazuje, że dotrzymane są poziomy dopuszczalne lub poziomy docelowe substancji w powietrzu (klasa A) ustanowione ze względu na ochronę zdrowia dla następujących zanieczyszczeń:

- dwutlenku siarki,
- dwutlenku azotu,
- ołowiu,
- benzenu,
- tlenku węgla,
- arsenu,
- kadmu,
- niklu,
- ozonu,
- PM2.5.

Roczna ocena jakości powietrza dla strefy mazowieckiej wskazała, iż przekroczony został:

- dopuszczalny poziom dla pyłu zawieszanego PM10,
- docelowy poziom dla benzo(a)pirenu.

Ze względu na ochronę roślin został przekroczony poziom dopuszczalny ozonu.

W roku 2019 na terenie gminy Rościszewo odnotowano następujące przekroczenia:

- Śr. 8-godz. poziomu celu długoterminowego ozonu ze względu na ochronę zdrowia,
- Poziom celu długoterminowego ozonu ze względu na ochronę roślin.

Źródła emisji na terenie Gminy

Emisja powierzchniowa

Emisja powierzchniowa na terenie gminy Rościszewo ma największy wpływ na jakość powietrza na terenie gminy.

Najbardziej negatywny wpływ na stan jakości powietrza w gminie ma ilość wprowadzanych do powietrza (środowiska) substancji pyłowo-gazowych pochodzących z kotłów opalanych węglem, co szczególnie jest odczuwalne w sezonie grzewczym.

Część węglowych kotłów ciepłowniczych, kotłów c.o. i pieców w gospodarstwach domowych to urządzenia w złym stanie technicznym o niskiej sprawności cieplnej zwiększających koszty ogrzewania. W dużej mierze wynika to z faktu, że są to urządzenia przestarzałe, wyeksploatowane oraz w niewłaściwy sposób eksploatowane. Równocześnie należy zwrócić uwagę na fakt spalania w tych kotłach paliw głównie węgla kamiennego o złej jakości tj. zasiarczonego, o dużej zawartości popiołu

Program ochrony środowiska dla Gminy Rościszewo na lata 2021 – 2024 z perspektywą do 2028 r.

i niskokalorycznych miałów węglowych i odpadów. Wyłączając emisję ze środków transportu, są to podstawowe czynniki powstawania tzw. niskiej emisji, którą można zauważyć w obszarach zwartej zabudowy jednorodzinnej. Ponadto należy zaznaczyć iż, nierzadko w urządzeniach tych spalane jest paliwo nieprzeznaczone do tego typu kotłów, jak np. drewno, którego spalanie wymaga innego rodzaju urządzenia. Dlatego w gospodarstwach domowych stosujących paliwa stałe duże znaczenie ma stopniowo odbywająca się wymiana starych kotłów węglowych, na nowoczesne jednostki np. kotły gazowe lub olejowe.

Emisja punktowa

Na terenie gminy Rościszewo brak jest znaczących punktowych źródeł emisji do powietrza.

Emisja liniowa

Na emisję liniową składa się głównie emisja komunikacyjna, pochodząca przede wszystkim z transportu samochodowego. Z uwagi na stale rosnącą liczbę pojazdów emisja liniowa ma coraz większy wpływ na jakość powietrza. W wyniku spalania paliw w silnikach do atmosfery przedostają się zanieczyszczenia gazowe takie jak tlenki azotu, tlenek węgla, dwutlenek węgla i węglowodory (szczególnie benzen) oraz pyły zawierające m.in. związki ołowiu, kadmu, niklu i miedzi.

Sumarycznie emisja liniowa nie ma znacznego wpływu na zanieczyszczenie powietrza na terenie gminy.

Odnawialne źródła energii

Energia słoneczna

Poniższy rysunek przedstawia podział kraju ze względu na roczną wartość nasłonecznienia wyrażoną w [kWh/m²].



Rysunek 3. Mapa nasłonecznienia kraju.
Źródło: www.instalacjebudowlane.pl

Program ochrony środowiska dla Gminy Rościszewo na lata 2021 – 2024 z perspektywą do 2028 r.

Potencjał energii słonecznej na terenie gminy Rościszewo w zupełności wystarcza, aby wykorzystywać energię słoneczną do podgrzewania ciepłej wody, a także do wykorzystywania energii na potrzeby bytowe. Średnia wartość promieniowania słonecznego na terenie gminy wynosi około 1100 kWh/m² i należy do jednej z wyższych w kraju.

Potencjał energii słońca na terenie gminy Rościszewo, stanowi największy potencjał w zakresie odnawialnych źródeł na terenie gminy.

Energia wiatru

Strefy energetyczne wiatru na terenie kraju przedstawiono na poniższym rysunku.

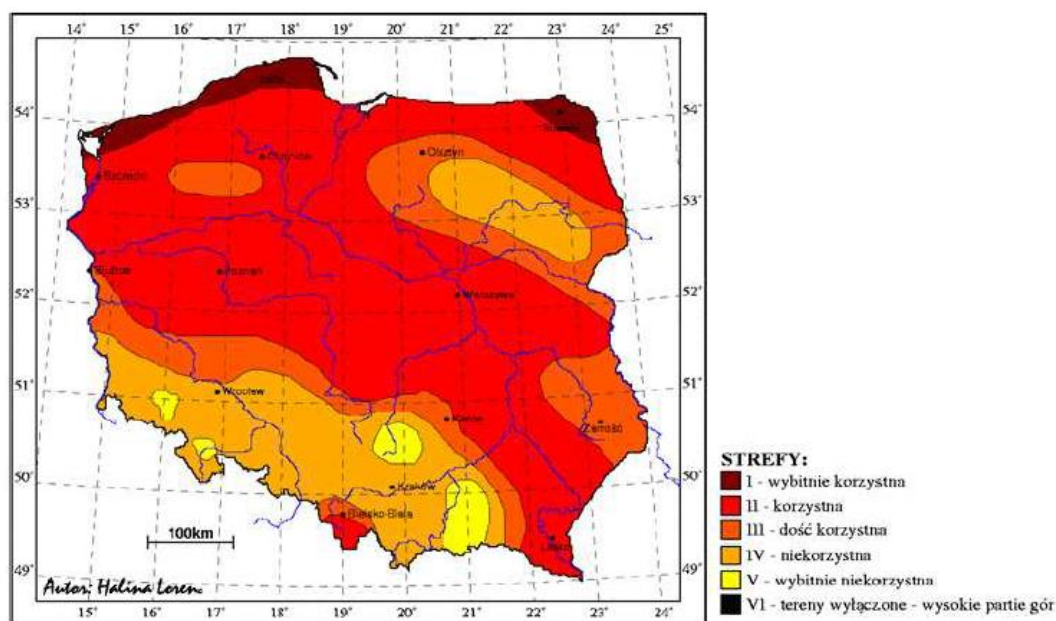

Rysunek 4. Strefy energetyczne wiatru w Polsce.

Źródło: Mapa opracowana przez prof. H. Lorenca na podstawie danych pomiarowych z lat 1971-2000.

Teren gminy Rościszewo zaliczono do strefy II -korzystnej pod względem możliwości wykorzystania energii wiatru.

W miejscowości Babiec Piaseczny na działce o nr ewid. 266/3 znajduje się jedna istniejąca elektrownia wiatrowa. W kolejnych latach na terenie gminy możliwa jest budowa kolejnych instalacji wykorzystujących energię wiatru.

Energia geotermalna

Głównym czynnikiem determinującym wykorzystanie wód termalnych jest ich temperatura. Ogólnie przyjmuje się, że przy temperaturze na wypływie powyżej (120 – 150°C) opłacalna jest produkcja energii elektrycznej. W przypadku niższych temperatur, wody geotermalne wykorzystuje się do celów bezpośrednich: klimatyzacja, ciepłownictwo, ogrzewanie szklarni, balneologia, rekreacja, wytwarzanie ciepłej wody użytkowej oraz do hodowli ryb.

Z poniższej mapy wynika, iż gmina Rościszewo leży na obszarze, na którym występuje średnia gęstość ziemskiego strumienia ciepłego. Dodatkowo leży ona poza zasięgiem rozpoznawalnych obszarów perspektywicznych, co świadczy o tym, że nie występują na jej terenie zasoby geotermalne.

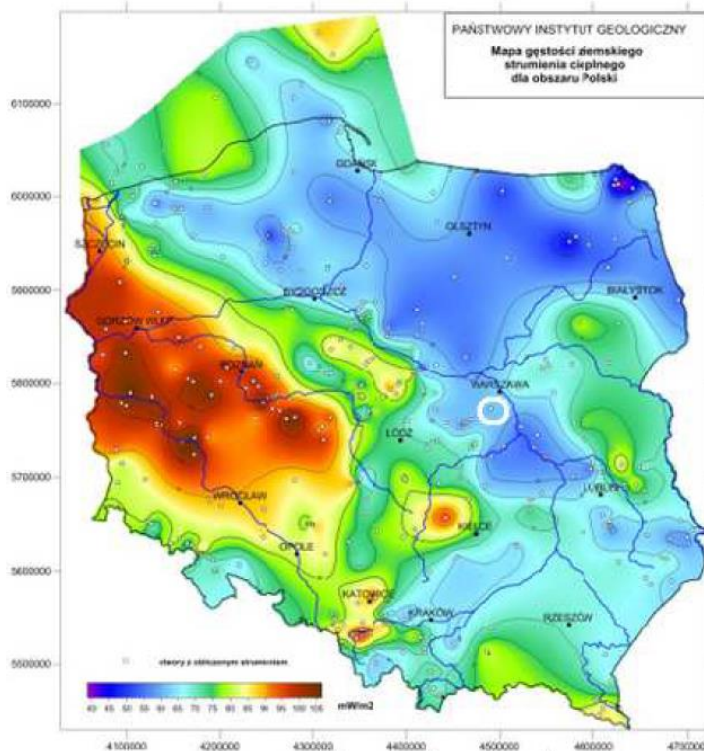

Rysunek 5. Prowincje i okręgi geotermalne Polski.
Źródło: www.pga.org.pl

Energia wody

Gmina Rościszewo leży w zlewni rzeki Skrwa Prawa, która jest prawostronnym dopływem Wisły uchodzącą na 645,0 km jej biegu.

Na terenie gminy funkcjonuje 1 elektrownia wodna, dla której wydano pozwolenie wodnoprawne:

- MEW w Borowie przysiółek Nadolnik gm. Rościszewo .

4.1.2. ANALIZA SWOT

OCHRONA KLIMATU I JAKOŚCI POWIETRZA	
MOCNE STRONY	SŁABE STRONY
- aktywna postawa gminy w zakresie gospodarki niskoemisyjnej	- stosowanie niskosprawnych źródeł ciepła - niskie wykorzystanie OZE na terenie Gminy

	- niska emisja ¹ szczególnie w sezonie grzewczym
SZANSE	ZAGROŻENIA
<ul style="list-style-type: none"> - możliwość wykorzystania zewnętrznych źródeł finansowania - wzrost zainteresowania mieszkańców zagadnieniami związanymi ze zmianami klimatycznymi, niską emisją i OZE - termomodernizacja budynków na terenie gminy - rozwój sieci gazowej 	<ul style="list-style-type: none"> - wysokie koszty inwestycyjne i eksploatacyjne technologii niskoemisyjnych - wzrost emisji gazów związany ze wzrostem natężenia ruchu komunikacyjnego - niska świadomość ekologiczna społeczeństwa w zakresie zmian klimatu i skutków niskiej emisji

4.1.3. ZAGROŻENIA

Analiza stanu wykazała, że głównymi źródłami zanieczyszczeń powietrza na terenie gminy Rościszewo są:

- źródła komunalno-bytowe – kotłownie lokalne, paleniska domowe, zakłady użyteczności publicznej, opalane często węglem i koksem niskiej jakości,
- źródła transportowe,
- źródła rolnicze – związane z uprawą ziemi, orką, nawożeniem i opylaniem roślin,
- pylenie wtórne z odsłoniętej powierzchni terenu.

Najistotniejszym problemem związanym z zanieczyszczeniem powietrza jest tzw. emisja niska, a więc emisja dotycząca „standardowych” gospodarstw domowych jak i liniowych zanieczyszczeń pochodzenia komunikacyjnego.

Kierunki działań:

Priorytetem jest wprowadzenie mechanizmów stymulujących zarówno oszczędność energii, jak i promujących rozwój odnawialnych źródeł energii, te dwie metody bowiem w najbardziej radykalny sposób zmniejszają emisję wszelkich zanieczyszczeń do środowiska, jak też są efektywne kosztowo i akceptowane społecznie.

Jednym z podstawowych celów polityki ekologicznej jest zmniejszanie energochłonności gospodarki, zarówno procesów wytwórczych jak i świadczenia usług oraz konsumpcji. Realizacja tego celu będzie wymagać znacznego zwiększenia niż dotąd zaangażowania się instytucji publicznych, przedsiębiorstw i obywateli w działania w zakresie wprowadzania i upowszechniania wysoce energooszczędnych technologii i wyrobów, które w porównaniu z usprawnieniami organizacyjnymi i ogólną poprawą racjonalności gospodarowania mogą wymagać znacznie większych nakładów, ale bez których zmniejszenie energochłonności nie nastąpi w pożądanej skali i nie będzie wystarczająco trwałe.

¹ Niska emisja - emisja pyłów i szkodliwych gazów na wysokości do 40 m. Zanieczyszczenia te pochodzą z domowych pieców grzewczych i lokalnych kotłowni węglowych, w których spalanie węgla odbywa się w nieefektywny sposób oraz z transportu spalinowego.

Zmniejszanie energochłonności, obok efektów ekologicznych, przynosi również znaczące korzyści ekonomiczne, zwłaszcza w dłuższej perspektywie.

Działaniom w zakresie zmniejszania energochłonności musi towarzyszyć kontynuowanie przedsięwzięć zmieniających sposób zaspokajania istniejących potrzeb energetycznych, przede wszystkim strukturę wykorzystania nośników energii, w kierunku zwiększania udziału w produkcji energii gazu i ropy naftowej (w miejsce węgla), poprawy jakości węgla i innych paliw, a także wzrostu udziału w produkcji energii elektrycznej i ciepłej energetycznych nośników odnawialnych (energia wody i wiatru, energia geotermalna, energia słoneczna, energia z biomasy) oraz pochodzących z odpadów.

Adaptacja do zmian klimatu

Obserwacje i badania naukowe pokazują, że postępujące od połowy XX wieku zmiany klimatu są faktem. Związane z nimi ekstremalne zjawiska atmosferyczne występują coraz częściej, a ich gwałtowność rośnie. Podtopienia i zniszczenia spowodowane przez nawalne deszcze to oprócz fali upałów i susz jeden z najważniejszych problemów wynikających ze zmian klimatu, z jakimi muszą borykać się mieszkańcy w naszej strefie klimatu umiarkowanego.

Zmiany klimatu i notowane ich skutki mają swoje odzwierciedlenie w jakości powietrza, a także wpływają na działalność przemysłową i sektor komunalny, energetykę i system zaopatrzenia w ciepło i wodę. W niedalekiej przyszłości konieczne będzie dostosowanie systemu energetycznego do wahań zapotrzebowania na energię elektryczną i ciepłą, m.in. poprzez wdrożenie stabilnych niskoemisyjnych źródeł energii. W przyszłości będzie zachodzić konieczność intensyfikacji działań w zakresie rozwoju odnawialnych źródeł produkcji energii, szczególnie na potrzeby ogrzewania i klimatyzacji (ze względu na coraz częstsze okresy upalne).

4.2. ZAGROŻENIA HAŁASEM

4.2.1. STAN WYJŚCIOWY

Kryteria dopuszczalności hałasu drogowego określa Rozporządzenie Ministra Środowiska z dnia 15 października 2014 r. w sprawie ogłoszenia jednolitego tekstu rozporządzenia Ministra Środowiska w sprawie dopuszczalnych poziomów hałasu w środowisku (Dz. U. 2014, poz. 112).

Tabela 5. Dopuszczalne poziomy hałasu wyrażone wskaźnikami LAeqD oraz LAeqN.

L.p.	Rodzaj terenu	Dopuszczalny poziom hałasu [dB]			
		Drogi lub linie kolejowe		Pozostałe obiekty i działalność będąca źródłem hałasu	
		LAeqD przedział czasu odniesienia równy 16 godzinom	LAeqN przedział czasu odniesienia równy 8 godzinom	LAeqD przedział czasu odniesienia równy 8 najmniej korzystnym godzinom dnia kolejno po sobie następującym	LAeqN przedział czasu odniesienia równy 1 najmniej korzystnej godzinie nocy
1	a) Strefa ochronna „A” uzdrowiska b) Tereny szpitali poza miastem	50	45	45	40
2	a) Tereny zabudowy mieszkaniowej jednorodzinnej b) Tereny zabudowy związanej ze stałym lub wielogodzinnym pobytem dzieci i młodzieży c) Tereny domów opieki społecznej d) Tereny szpitali w miastach	61	56	50	40
3	a) Tereny zabudowy mieszkaniowej wielorodzinnej i zamieszkania zbiorowego b) Tereny zabudowy zagrodowej c) Tereny rekreacyjno – wypoczynkowe d) Tereny mieszkaniowo – usługowe	65	56	55	45
4	Tereny w strefie śródmiejskiej miast powyżej 100 tys. mieszkańców	68	60	55	45

Źródło: <http://prawo.sejm.gov.pl/isap.nsf/download.xsp/WDU20140000112/O/D20140112.pdf>, dostęp: sierpień 2020

r.

Zgodnie z definicją określoną w ustawie Prawo ochrony środowiska (t.j. Dz.U. 2020 poz. 1219) hałas to dźwięki o częstotliwości od 16 do 16 000 Hz. Hałas jest jednym z poważniejszych zagrożeń wpływających na stan zdrowia człowieka i jego otoczenia. Nadmierny hałas może wywoływać niekorzystne zmiany w organizmie człowieka, m.in. zaburzenia snu i wypoczynku, wpływa niekorzystnie na układ nerwowy, utrudnia pracę i naukę, zwiększa podatność na choroby psychiczne.

W związku ze stwierdzoną uciążliwością akustyczną hałasów komunikacyjnych Państwowy Zakład Higieny opracował skalę subiektywnej uciążliwości zewnętrznych tego rodzaju hałasów. Zgodnie z dokonaną klasyfikacją uciążliwość hałasów komunikacyjnych zależy od wartości poziomu równoważnego LAeq i wynosi odpowiednio:

- mała uciążliwość LAeq < 52 dB,
- średnia uciążliwość 52 dB < LAeq < 62 dB,
- duża uciążliwość 63 dB < LAeq < 70 dB,
- bardzo duża uciążliwość LAeq > 70 dB.

Źródła hałasu możemy podzielić w następujący sposób:

- komunikacyjne,
- przemysłowe i rolnicze,

- pozostałe.

Hałas komunikacyjny

Hałas komunikacyjny ma dominujący wpływ na klimat akustyczny środowiska. Czynniki wpływające na poziom hałasu komunikacyjnego to: natężenie i płynność ruchu, udział pojazdów ciężarowych w strumieniu pojazdów, prędkość strumienia pojazdów, położenie dróg oraz rodzaj nawierzchni, ukształtowanie terenu, przez który przebiega trasa komunikacyjna, charakter obudowy trasy i rodzaj sąsiadującej z trasą zabudowy. Hałas ten koncentruje się wzdłuż szlaków komunikacyjnych, ma więc charakter liniowy.

Dla hałasu drogowego, dopuszczalne wartości poziomów hałasu wynoszą w porze dziennej – w zależności od funkcji terenu – od 50 do 65 dB, w porze nocnej 45 do 56 dB.

Na terenie gminy Rościszewo najbardziej uciążliwym źródłem hałasu jest komunikacja drogowa. Wartości ponadnormatywne hałasu występują wzdłuż dróg o dużym natężeniu ruchu samochodowego — głównie wzdłuż drogi wojewódzkiej nr 541 przebiegającej przez teren gminy Rościszewo.

W ostatnich latach na terenie gminy Rościszewo nie prowadzono pomiarów hałasu komunikacyjnego.

Hałas przemysłowy

Do hałasu przemysłowego zalicza się dźwięki emitowane poprzez różnego rodzaju maszyny i urządzenia, a także niektóre procesy technologiczne oraz instalacje i wyposażenie małych zakładów rzemieślniczych i usługowych. Do hałasu przemysłowego zalicza się też dźwięki emitowane przez urządzenia obiektów handlowych (wentylatory, urządzenia klimatyzacyjne). Skala zagrożenia hałasem przemysłowym nie jest zbyt duża, a zasięg jego oddziaływania ma zwykle charakter lokalny.

Zgodnie z przepisem art. 115 a ust. 1 ustawy Prawo ochrony środowiska w przypadku stwierdzenia przez organ ochrony środowiska, na podstawie pomiarów własnych, pomiarów dokonanych przez wojewódzkiego inspektora ochrony środowiska lub pomiarów podmiotów obowiązanych do ich prowadzenia, że poza zakładem, w wyniku jego działalności, przekroczone są dopuszczalne poziomy hałasu, organ ten wydaje decyzję o dopuszczalnym poziomie hałasu. Za przekroczenie dopuszczalnego poziomu hałasu uważa się przekroczenie wskaźników hałasu $LA_{eq} D$ i $LA_{eq} N$.

Hałas pochodzący z zakładów przemysłowych, urządzeń oraz zakładów handlowych ma zasięg lokalny i dotyczy w większości przypadków tylko pojedynczych domostw.

Udział hałasu przemysłowego na terenie gminy Rościszewo jest niewielki.

4.2.2. ANALIZA SWOT

ZAGROŻENIA HAŁASEM	
MOCNE STRONY	SŁABE STRONY
<ul style="list-style-type: none"> - bieżące remonty dróg - niski udział hałasu przemysłowego 	<ul style="list-style-type: none"> - hałas komunikacyjny - brak pomiarów hałasu na terenie gminy
SZANSE	ZAGROŻENIA
<ul style="list-style-type: none"> - uwzględnianie problemów związanych z hałasem w planach zagospodarowania przestrzennego - konieczność prowadzenia ocen oddziaływania inwestycji na środowisko i monitoringu środowiska w zakresie zagrożenia hałasem - dostępność zabezpieczeń akustycznych dla budynków (np. dźwiękoszczelne okna) 	<ul style="list-style-type: none"> - wzrost udziału hałasu komunikacyjnego - wzrost udziału hałasu przemysłowego

4.2.3. ZAGROŻENIA

Głównym czynnikiem mającym wpływ na poziom hałasu na terenie gminy jest hałas komunikacyjny. Do głównych problemów można zaliczyć stały wzrost liczby samochodów na terenie gminy.

Kierunki działań

Na terenie Gminy w kolejnych latach obowiązywania POŚ realizowane będą inwestycje związane z modernizacją i przebudową dróg oraz działania edukacyjne związane z ograniczeniem hałasu.

Adaptacja do zmian klimatu

Adaptacja przestrzeni do warunków dużego wzrostu temperatury i jej wpływu na hałas to jedno z wyzwań współczesnej gospodarki przestrzennej. Wysoka temperatura generuje rozwój i zwiększenie liczby urządzeń klimatyzacyjnych i chłodniczych, co w zwartej zabudowie może powodować nadmierną emisję hałasu.

4.3. POLA ELEKTROMAGNETYCZNE

4.3.1. STAN WYJŚCIOWY

Pola elektromagnetyczne występujące w środowisku mogą negatywnie oddziaływać na poszczególne jego elementy, w tym na organizmy żywe. Właściwości pola, a więc i jego oddziaływanie na otoczenie, zmieniają się w zależności od częstotliwości pola, w związku z tym wyróżnia się promieniowanie jonizujące (promienie X, gamma, ultrafiolet) lub niejonizujące (promieniowanie widzialne, podczerwień, radiofale, promieniowanie do urządzeń elektrycznych linii przesyłowych). Promieniowanie jonizujące nie stanowi zagrożenia w gminie, poza niewielkim promieniowaniem naturalnym.

Do źródeł promieniowania niejonizującego zaliczyć można:

- elektroenergetyczne linie napowietrzne wysokiego napięcia,
- stacje elektroenergetyczne,
- stacje radiowe i telewizyjne,
- łączność radiowa, radiotelefony, telefonia komórkowa i inne urządzenia powszechnego użytku, np. kuchenki mikrofalowe,
- stacje radiolokacji i radionawigacji.

Oddziaływanie pól elektromagnetycznych może mieć negatywny wpływ na życie człowieka i przebieg różnych procesów życiowych. Wystąpić mogą m.in. zaburzenia funkcji ośrodkowego układu nerwowego, układu rozrodczego, hormonalnego i krwionośnego oraz narządów słuchu i wzroku. Obecność pól elektromagnetycznych może mieć również niekorzystny wpływ na rośliny i zwierzęta: u roślin – opóźniony wzrost i zmiany w budowie zewnętrznej, u zwierząt – zaburzenia neurologiczne, zakłócenia wzrostu, żywotności i płodności.

Ograniczenia lub sposoby korzystania z obszarów położonych bezpośrednio pod liniami elektromagnetycznymi oraz w ich sąsiedztwie są zapisane w miejscowych planach zagospodarowania przestrzennego.

Ochrona przed polami elektromagnetycznymi polega na utrzymaniu poziomów pól elektromagnetycznych poniżej poziomów dopuszczalnych lub na tych poziomach oraz poprzez zmniejszenie poziomów tych pól do wartości dopuszczalnych jeśli zostały przekroczone.

Szczegółowe zasady ochrony przed polami elektromagnetycznymi występującymi w otoczeniu linii elektroenergetycznych zostały zapisane w Rozporządzeniu Ministra Zdrowia z dnia 17 grudnia 2019 r. w sprawie dopuszczalnych poziomów pól elektromagnetycznych w środowisku (Dz. U. poz. 2448) oraz Rozporządzenie Ministra Klimatu z dnia 17 lutego 2020 r. w sprawie sposobów sprawdzania dotrzymania dopuszczalnych poziomów pól elektromagnetycznych w środowisku (Dz. U. poz. 258).

Źródłem pól elektromagnetycznych na terenie gminy są linie elektryczne i urządzenia elektroenergetyczne średniego i niskiego napięcia.

Natężenia pól – elektrycznego i magnetycznego maleją szybko wraz ze wzrostem odległości od linii elektroenergetycznych. Poza ogrodzonymi i niedostępnymi dla ludności obszarami stacji elektroenergetycznych nie występują pola elektryczne i magnetyczne o wartościach zbliżonych do dopuszczalnych, określonych w przepisach ochrony środowiska.

Źródłem promieniowania niejonizującego na terenie gminy Rościszewo są także stacje bazowe. Na terenie gminy znajdują się trzy stacje bazowe zgodnie z poniższą tabelą.

Tabela 6. Stacje bazowe na terenie gminy Rościszewo.

Lokalizacja	Współrzędne	Operator
ul. Batalionów Chłopskich - dz. nr 326 (własna wieża)	52,904722,19,781111	Play
dz. nr 513	52,905000,19,759722	Plus
Nowy Zamość	-	Oragne

Źródło: beta.btsearch.pl, dostęp: wrzesień 2020 r.

Pomiary promieniowania elektromagnetycznego

Pomiary promieniowania elektromagnetycznego na terenie województwa mazowieckiego prowadzone są w cyklu trzyletnim.

W 2019 roku w żadnym z monitorowanych punktów na terenie województwa mazowieckiego nie stwierdzono przekroczeń normy promieniowania elektromagnetycznego wynoszącej – 7V/m. Najwyższe średnie nasilenie pola odnotowano w Warszawie, przy skrzyżowaniu ulic Świętokrzyskiej i Jana Pawła II – 1,32 V/m.

W związku z powyższym na terenie gminy Rościszewo jak i na terenie całego województwa brak jest realnego zagrożenia nadmiernym poziomem pól elektromagnetycznych.

4.3.2. ANALIZA SWOT

POLE ELEKTROMAGNETYCZNE	
MOCNE STRONY	SŁABE STRONY
<ul style="list-style-type: none"> - brak przekroczeń natężeń pól elektromagnetycznych - brak wzrostu promieniowania elektromagnetycznego na terenie gminy na przestrzeni lat 	<ul style="list-style-type: none"> - istniejące źródła promieniowania elektromagnetycznego - brak prowadzonych pomiarów promieniowania elektromagnetycznego na terenie gminy
SZANSE	ZAGROŻENIA
<ul style="list-style-type: none"> - utrzymanie wartości natężenia pola elektromagnetycznego na terenie gminy na stałym poziomie 	<ul style="list-style-type: none"> - wzrost natężeń pól elektromagnetycznych - wzrost liczby urządzeń emitujących promieniowanie elektromagnetyczne na terenie gminy

4.3.3. ZAGROŻENIA

Do głównych zagrożeń związanych z promieniowaniem elektromagnetycznym należy wzrost urządzeń emitujących promieniowanie elektromagnetyczne na terenie gminy Rościszewo.

Kierunki działań:

Problem ekologiczny przed jakim stawia nas postęp cywilizacyjny jest ściśle powiązany z zagrożeniem ze strony oddziaływania energii elektromagnetycznej. Z tego względu należy uwzględniać wyznaczanie stref ograniczonego użytkowania wokół terenów przemysłowych, urządzeń elektroenergetycznych i radiokomunikacyjnych oraz wszędzie tam, gdzie jest możliwe przekraczanie dopuszczalnych poziomów promieniowania niejonizującego.

Adaptacja do zmian klimatu

W polskim systemie elektroenergetycznym dominują sieci napowietrzne, które w przeciwieństwie do sieci kablowych są silnie narażone na awarie spowodowane silnymi wiatrami i nadmiernym oblodzeniem. Występowanie ekstremalnych zjawisk pogodowych typu huragany, intensywne burze itp. może doprowadzić do zwiększenia ryzyka uszkodzenia linii przesyłowych i dystrybucyjnych, a zatem ograniczenia w dostarczaniu energii elektrycznej do odbiorców. Najważniejsze zjawiska wpływające na ryzyko zniszczeń sieci przesyłowych i dystrybucyjnych to występowanie burz, w tym burz śnieżnych, szadź katastrofalna i silny wiatr. Dla produkcji energii kluczowe znaczenie ma dostępność wody dla potrzeb chłodzenia. Pobór wody dla tych celów stanowi 70 % całkowitych poborów wody w Polsce. W warunkach dużej zmienności opadów skrajne sytuacje (powódzie i susze) i wzrost niestacjonarności przepływów mogą zakłócić dostępność niezbędnych ilości wody, która wykorzystywana jest na cele chłodzenia. Może to spowodować obniżenie sprawności tradycyjnych elektrowni z chłodzeniem w obiegu otwartym oraz obniżenie ilości energii produkowanych przez te instalacje

4.4. GOSPODAROWANIE WODAMI

4.4.1. STAN WYJŚCIOWY

4.4.1.1. WODY POWIERZCHNIOWE

Gmina Rościszewo leży w zlewni rzeki Skrwa Prawa, która jest prawostronnym dopływem Wisły uchodzącym na 645,0 km jej biegu.

Zlewnia charakteryzuje się dosyć wysokim udziałem terenów zalesionych i łąk (ograniczających obszarowe spływy zanieczyszczeń), mniejszym gruntów ornych. Pokrywają ją gliny i piaski zwałowe, w obniżeniach występują torfy. Zlewnia jest bogata w sieć cieków i rowów melioracyjnych, wśród których najważniejsze to: Chraponianka, Raciążnica, Kanał Pszczele i Kanał Września.

Program ochrony środowiska dla Gminy Rościszewo na lata 2021 – 2024 z perspektywą do 2028 r.

Na terenie Gminy Rościszewo nie występują jeziora, występują jednak dwa małe zbiorniki wodne położone w zagłębieniach terenu, w miejscowościach: Rościszewo i Polik.

Gmina Rościszewo leży w granicach 10 zlewni Jednolitych Części Wód Powierzchniowych (JCWP), są to:

- Konopatka (RW20002327563129),
- Skrwa od dopł. spod Przywitowa do Chroponianki, bez Chroponianki (RW2000242756319),
- Chroponianka (RW2000232756329),
- Skrwa od Chroponianki do Sierpienicy bez Sierpienicy (RW200020275639),
- Dopływ spod Rzeszotar (RW200023275634),
- Dopływ spod Komorowa (RW2000172756352),
- Dopływ spod Woli Starej (RW2000172756389),
- Raciążnica od źródeł do dopływu z Niedroża Starego, z dopływem z Niedroża Starego (RW2000232687232),
- Dopływ z Kosmatego Bagna (RW20001726836),
- Dopływ II spod Borkowa Wielkiego (RW200017275646).

Granice JCWP (przerywane linie) na tle Gminy Rościszewo przedstawiono na poniższym rysunku.

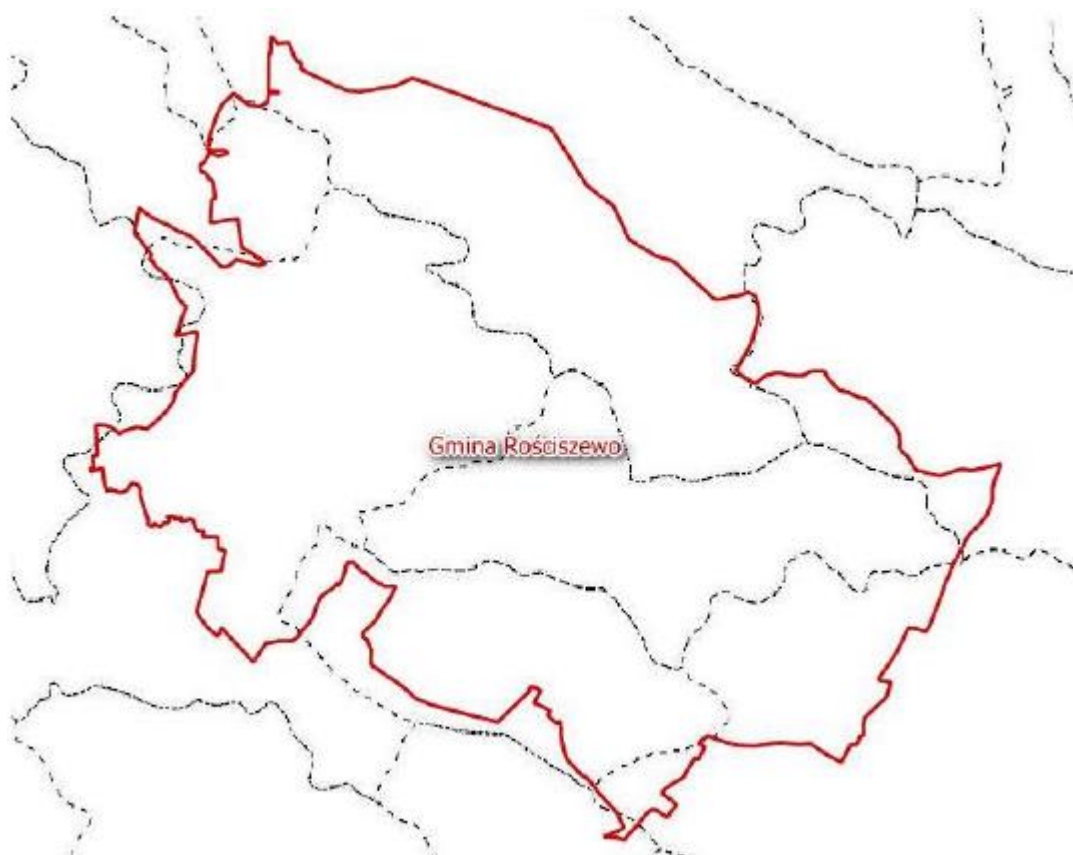

Rysunek 6. Granice JCWP (przerywane linie) na tle Gminy Rościszewo.

Źródło: Program Ochrony Środowiska dla Gminy Rościszewo na lata 2017-2020 z perspektywą na lata 2021-2024.

W ostatnich latach na terenie całego województwa mazowieckiego stan wód powierzchniowych oceniono jako zły zgodnie z poniższym rysunkiem.

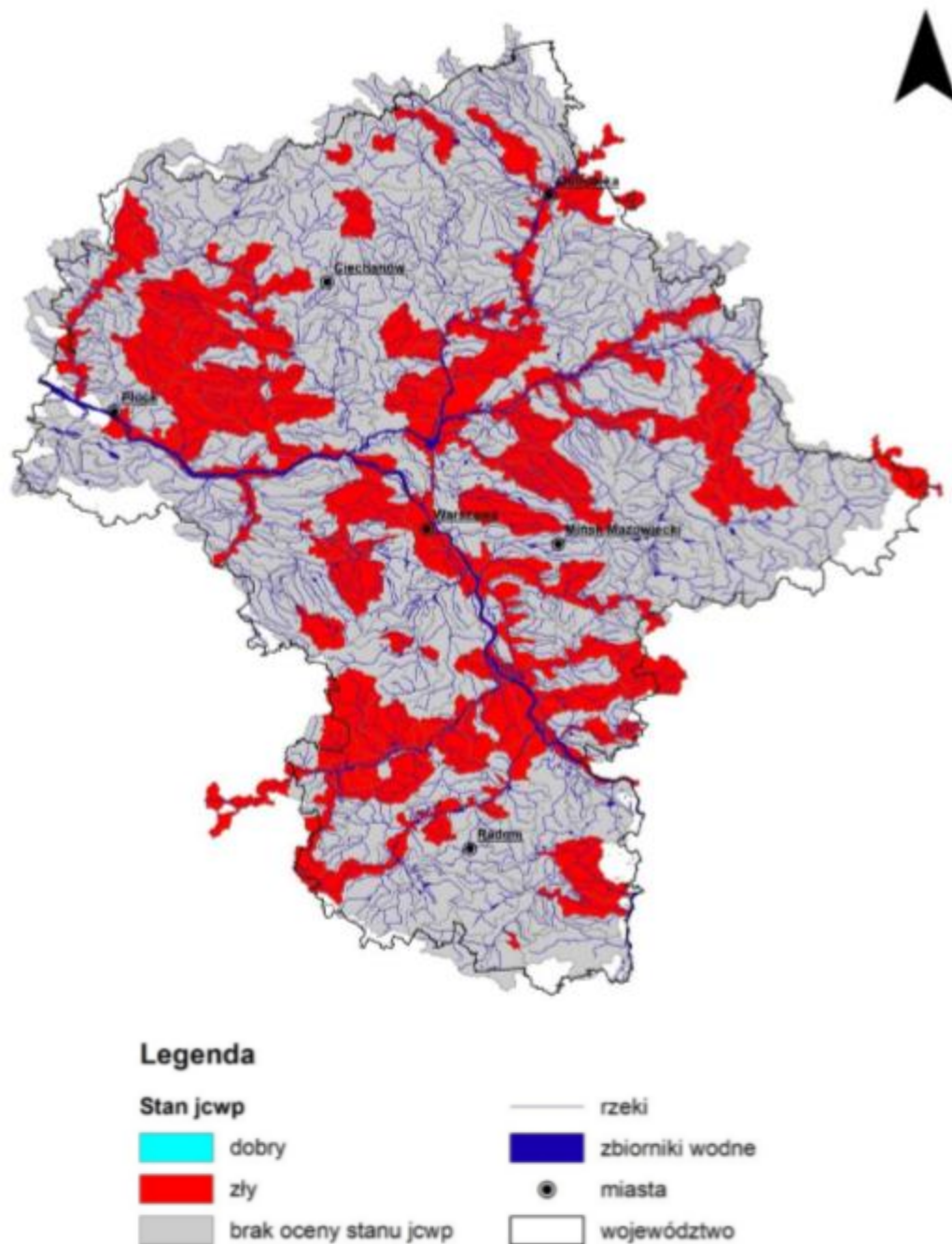

Rysunek 7. Wyniki oceny stanu JCWP rzecznych województwa mazowieckiego w 2018 roku.
 Źródło: Stan środowiska w województwie mazowieckim. Raport 2020. Autor: Departament Monitoringu Środowiska, Głównego Inspektoratu Ochrony Środowiska. Data: 2020 r.

W poniższej tabeli przedstawiono ocenę jednolitych części wód powierzchniowych płynących znajdujących się na terenie gminy Rościszewo, których ocenę prowadzono w 2018 roku.

Tabela 7. Klasyfikacja stanu czystości jednolitych części wód powierzchniowych na terenie Gminy Rościszewo w roku 2018.

Nazwa ppk	Nazwa JCWP	Status JCWP	Klasyfikacja stanu/potencjał ekologiczny		Klasyfikacja stanu chemicznego	Stan wód	Region wodny
			Klasa	Stan / potencjał ekologiczny	Stan chemiczny	Ocena	
Chroponianka - Puszcza, most	Chroponianka	NAT	4	słaby stan ekologiczny	stan chemiczny poniżej dobrego	zły stan wód	Środkowej Wisły
Skrwa - Cierszewo, most	Skrwa od Sierpienicy do ujścia	NAT	3	umiarkowany stan ekologiczny	stan chemiczny poniżej dobrego	zły stan wód	Środkowej Wisły
Raciążnica - Kraszewo Czubaki, most	Raciążnica od źródeł do dopływu z Niedróża Starego, z dopływem z Niedróża Starego	NAT	3	umiarkowany stan ekologiczny	-	zły stan wód	Środkowej Wisły

Źródło: Stan środowiska w województwie mazowieckim. Raport 2020. Autor: Departament Monitoringu Środowiska, Głównego Inspektoratu Ochrony Środowiska. Data: 2020 r.

Na przestrzeni lat odnotowano pogorzenie stanu JCWP Chroponianka.

Wyznaczone cele środowiskowe dla JCWP znajdujących się na terenie gminy przedstawiono w poniższej tabeli.

Tabela 8. Wyznaczone cele środowiskowe dla JCWP na terenie gminy Rościszewo.

Nazwa i kod JCWP	Cel środowiskowy	Ryzyko nieosiągnięcia celów środowiskowych
Konopatka (RW20002327563129)	dobry stan ekologiczny, dobry stan chemiczny	Zagrożona
Skrwa od dopł. spod Przywitowa do Chroponianki, bez Chroponianki (RW2000242756319)	dobry stan ekologiczny, dobry stan chemiczny	Zagrożona
Chroponianka (RW2000232756329)	dobry stan ekologiczny, dobry stan chemiczny	Zagrożona
Skrwa od Chroponianki do Sierpienicy bez Sierpienicy (RW200020275639)	dobry stan ekologiczny, dobry stan chemiczny	Zagrożona
Dopływ spod Rzeszotar (RW200023275634)	dobry stan ekologiczny, dobry stan chemiczny	Zagrożona
Dopływ spod Komorowa (RW2000172756352)	dobry stan ekologiczny, dobry stan chemiczny	Niezagrożona
Dopływ spod Woli Starej (RW2000172756389)	dobry stan ekologiczny, dobry stan chemiczny	Zagrożona
Raciążnica od źródeł do dopływu z Niedróża Starego, z dopływem z Niedróża Starego (RW2000232687232)	dobry stan ekologiczny, dobry stan chemiczny	Zagrożona
Dopływ z Kosmatego Bagna (RW20001726836)	dobry stan ekologiczny, dobry stan chemiczny	Niezagrożona
Dopływ II spod Borkowa Wielkiego (RW200017275646)	dobry stan ekologiczny, dobry stan chemiczny	Zagrożona

Źródło: Plan gospodarowania wodami na obszarze dorzecza Wisły.

4.4.1.2. WODY PODZIEMNE

Na terenie Gminy Rościszewo eksploatowane wody podziemne pochodzą z piaszczystych utworów czwartorzędowych. Wodonośny poziom czwartorzędowy charakteryzuje się największymi zasobami oraz najbardziej intensywną odnawialnością zasobów. W okolicach miejscowości Rościszewo główny poziom użytkowy występuje w przypowierzchniowym kompleksie piasków morenowych, lokalnie przykryty 10 m warstwą glin zwałowych. Zwierciadło wody ma charakter swobodny, lokalnie lekko napięty i kształtuje się na głębokości 2 – 5 m. Niewielka miąższość utworów nadległych, bądź ich brak sprawia, iż poziom ten jest silnie narażony na zanieczyszczenia.

Gmina Rościszewo występuje w obrębie Jednolitych Części Wód Podziemnych nr 48 i 49 (na podstawie podziału obszaru Polski na 172 części wód podziemnych).

Położenie gminy na tle JCWPd przedstawiono na poniższym rysunku.

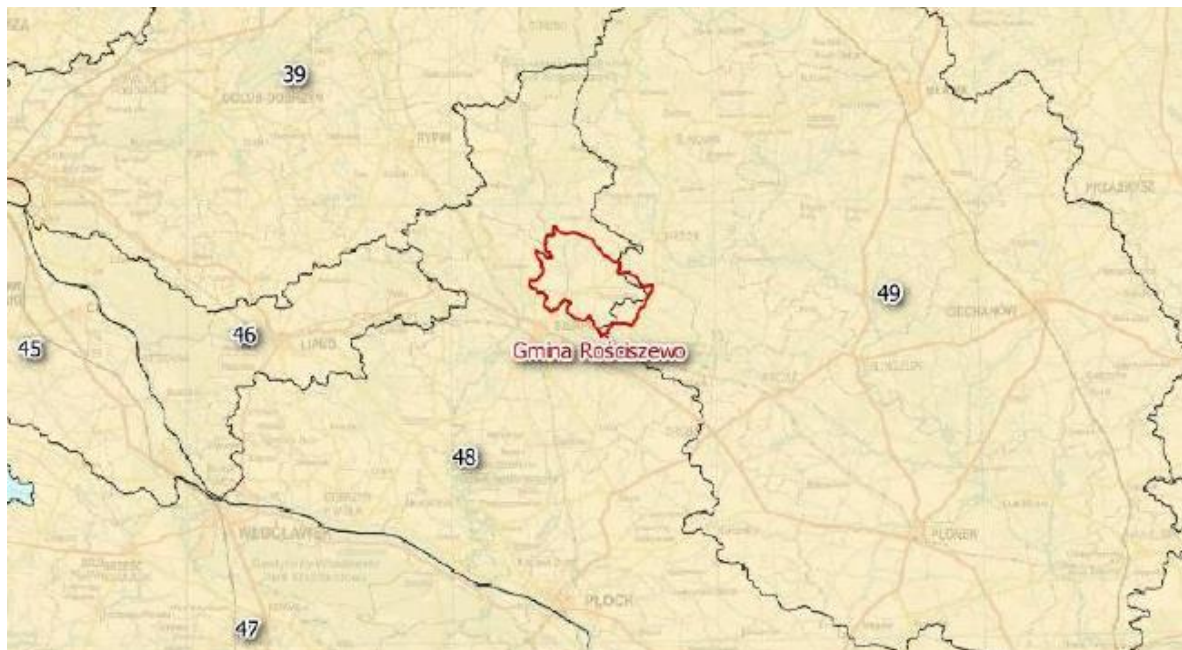

Rysunek 8. Położenie Gminy Rościszewo na tle podziału hydrogeologicznego kraju.

Źródło: Program Ochrony Środowiska dla Gminy Rościszewo na lata 2017-2020 z perspektywą na lata 2021-2024.

Charakterystykę jednolitych części wód podziemnych zlokalizowanych na terenie gminy przedstawiono poniżej.

Tabela 9. Charakterystyka JCWPd nr 48.

Powierzchnia	2966.5
Dorzecze	Wisły
Liczba pięter wodonośnych	3

Źródło: Państwowa Służba Hydrogeologiczna.

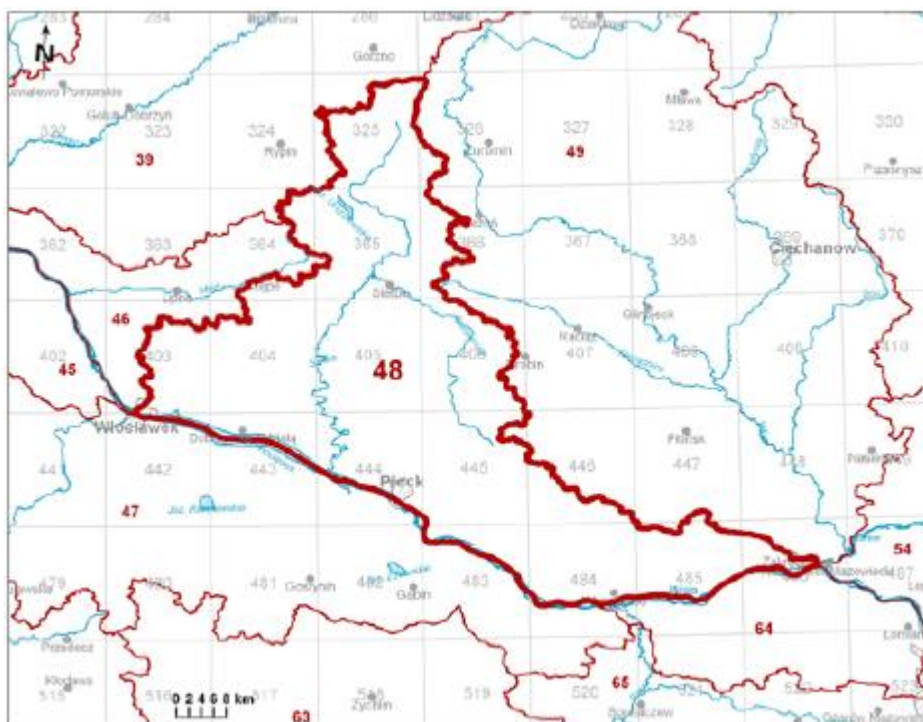

Rysunek 9. Lokalizacja JCWPd nr 48.
 Źródło: Państwowa Służba Hydrogeologiczna.

Tabela 10. Charakterystyka JCWPd nr 49.

Powierzchnia	5357.3
Dorzecze	Wisły
Liczba pięter wodonośnych	2

Źródło: Państwowa Służba Hydrogeologiczna.

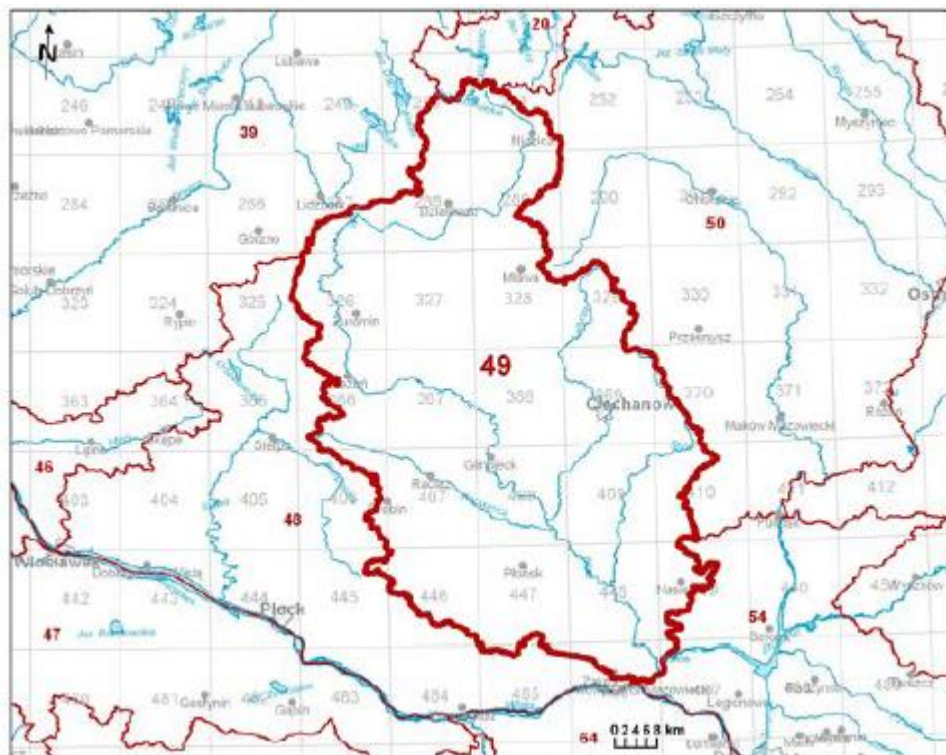

Rysunek 10. Lokalizacja JCWPd nr 49.
 Źródło: Państwowa Służba Hydrogeologiczna.

W poniższej tabeli przedstawiono wyniki pomiarów jednolitych części wód podziemnych, które znajdują się na terenie gminy Rościszewo.

Tabela 11. Ocena jednolitej części wód podziemnych znajdującej się na terenie gminy Rościszewo.

Nr JCWPd	Stan chemiczny	Stan ilościowy	Stan JCWP	Cel środowiskowy	Ryzyko nieosiągnięcia celów środowiskowych
48	dobry	dobry	dobry	Dobry stan chemiczny, Dobry stan ilościowy	Niezagrożona
49	dobry	dobry	dobry	Dobry stan chemiczny, Dobry stan ilościowy	Niezagrożona

Źródło: GIOŚ.

4.4.2. ANALIZA SWOT

GOSPODAROWANIE WODAMI	
MOCNE STRONY	SŁABE STRONY
- dobry stan wód podziemnych - zasoby wodne	- zły stan wód powierzchniowych na terenie gminy - ryzyko nieosiągnięcia celów środowiskowych przez większość wód powierzchniowych zlokalizowane na terenie gminy
SZANSE	ZAGROŻENIA

- regulacje ogólnokrajowe i międzynarodowe zobowiązujące do podniesienia jakości środowiska - edukacja ekologiczna mieszkańców w zakresie ochrony jakości wód i racjonalnego korzystania z zasobów wodnych	- pogorszenie się stanu wód powierzchniowych na terenie gminy
---	---

4.4.3. ZAGROŻENIA

Źródła zanieczyszczeń wód powierzchniowych (także podziemnych) dzieli się na punktowe (np. wyloty ścieków), liniowe (np. drogi – spływ zanieczyszczeń), obszarowe (np. rolnictwo – nawożenie, środki ochrony roślin).

Na terenie gminy na obszarach nieobjętych kanalizacją, ścieki gromadzone są w zbiornikach bezodpływowych i przydomowych oczyszczalniach ścieków. Stan techniczny szamb nie jest znany. Można zakładać, że część z nich może stanowić zagrożenie dla środowiska gruntowo – wodnego. Na obszarach wiejskich dużym zainteresowaniem cieszą się przydomowe oczyszczalnie ścieków.

Wody podziemne, podobnie jak wody powierzchniowe, stale podlegają antropopresji. Mogą być narażone na różnego rodzaju czynniki degradujące wpływające na ich jakość i zasobność. Wśród potencjalnych i rzeczywistych źródeł zanieczyszczeń wód podziemnych występujących na terenie Gminy można wyliczyć:

- komunalne: „dzikie wysypiska”, ścieki, zrzut ścieków, ujęcia wód podziemnych,
- transportowe: stacja paliw, szlaki komunikacyjne, obszary magazynowo – składowe,
- rolnicze: nawozy, pestycydy i środki ochrony roślin, gnojownie przy gospodarstwach rolnych, składowanie obornika bez płyt obornikowych,
- atmosferyczne: związane z emisją zanieczyszczeń do atmosfery i ich opadem,
- naturalne.

Adaptacja do zmian klimatu

Na kształtowanie zasobów wodnych w dużej mierze wpływa pokrywa śnieżna. Prognozy przewidują, że długość jej zalegania będzie się stopniowo zmniejszać i w połowie XXI wieku może być średnio o 28 dni krótsza niż obecnie. Zmniejszenie się maksymalnej wartości zapasu wody w śniegu, może mieć zarówno wpływ pozytywny jak i negatywny. Pozytywnym skutkiem zmniejszenia się zawartości wody w pokrywie śnieżnej, będzie niższe prawdopodobieństwo wystąpienia powodzi roztopowych, jednocześnie może się to przyczynić do pogorszenia struktury gleby oraz kondycji ekosystemów.

Ze względu na zmiany klimatyczne powodujące coraz częściej pojawiające się deszcze o charakterze nawalnym w połączeniu z silnym wiatrem, ważna jest ochrona przeciwpowodziowa, a co za tym idzie konserwacja urządzeń melioracyjnych na terenie całego dorzecza. Ze względu na opadający poziom wód gruntowych oraz dłuższe okresy susz niezbędne jest przetrzymanie wód opadowych. Tereny zieleni, które w naturalny sposób pochłaniają nadmiary wody opadowej, projektowane powinny być w obniżeniu, by

w maksymalnym stopniu przetrzymać wody opadowe. W przypadku terenów utwardzonych na obiektach zieleni stosowane powinny być nawierzchnie przepuszczalne.

4.5. GOSPODARKA WODNO – ŚCIEKOWA

4.5.1. STAN WYJŚCIOWY

Zaopatrzenie w wodę

Na terenie gminy Rościszewo z sieci wodociągowej w roku 2019 korzystało 98,45% mieszkańców. Charakterystyka sieci wodociągowej została przedstawiona w poniższej tabeli.

Tabela 12. Charakterystyka sieci wodociągowej na terenie gminy Rościszewo.

Lp.	Wskaźnik	Jednostka	Wartość 2019
1	Długość czynnej sieci rozdzielczej	km	133,5
2	Przyłącza prowadzące do budynków mieszkalnych i zbiorowego zamieszkania	szt.	952
3	Woda dostarczona gospodarstwom domowym	dam ³	258,5
4	Ludność korzystająca z sieci wodociągowej	osoba	3 710
5	% ludności korzystający z instalacji	%	98,45
6	Zużycie wody na jednego mieszkańca	m ³	62,4

Źródło: <https://bdl.stat.gov.pl/BDL/dane/podgrup/temat>, dostęp: wrzesień 2020 r.

Sieć kanalizacyjna

W roku 2019 długość czynnej sieci kanalizacyjnej na terenie gminy wynosiła 22,1 km. Charakterystykę sieci kanalizacyjnej na terenie gminy przedstawiono w poniższej tabeli.

Tabela 13. Charakterystyka sieci kanalizacyjnej na terenie gminy Rościszewo.

Lp.	Wskaźnik	Jednostka	Wartość 2019
1	Długość czynnej sieci kanalizacyjnej	km	22,1
2	Przyłącza prowadzące do budynków mieszkalnych i zbiorowego zamieszkania	szt.	310
3	Ścieki odprowadzone	dam ³	30,0
4	Ludność korzystająca z sieci kanalizacyjnej	osoba	1 442
5	% ludności korzystający z instalacji	%	29,8

Źródło: <https://bdl.stat.gov.pl/BDL/dane/podgrup/temat>, dostęp: sierpień 2020 r.

Stosunek długości sieci kanalizacyjnej do długości sieci wodociągowej wynosi zaledwie 0,1, jednak ze względu na znaczne rozproszenie zabudowań na terenie gminy rozbudowa kanalizacji nie zawsze jest ekonomicznie uzasadniona.

Program ochrony środowiska dla Gminy Rościszewo na lata 2021 – 2024 z perspektywą do 2028 r.

Ścieki nieobjęte systemem kanalizacyjnym i gromadzone w zbiornikach przydomowych wywożone są taborem asenizacyjnym do oczyszczalni ścieków. W 2019 r. było zewidencjonowanych na terenie gminy 692 bezodpływowych zbiorników oraz 235 przydomowych oczyszczalni ścieków.

Oczyszczalnie ścieków

Sieć kanalizacji sanitarnej odprowadza ścieki do gminnej oczyszczalni ścieków zlokalizowanej przy ul. B. Prusa 4 w Rościszewie. Jest to oczyszczalnia mechaniczno-biologiczna z wykorzystaniem metody osadu czynnego w układzie SBR. Jej przepustowość wynosi 200 m³/dobę, z możliwością rozbudowy do 400 m³/dobę.

4.5.2. ANALIZA SWOT

GOSPODARKA WODNO - ŚCIEKOWA	
MOCNE STRONY	SŁABE STRONY
<ul style="list-style-type: none">- sieć wodociągowa i kanalizacyjna na terenie gminy- inwestycje w zakresie gospodarki wodno – ściekowej w ostatnich latach- oczyszczalnia ścieków	<ul style="list-style-type: none">- brak pełnego zwodociągowania gminy- niski poziom skanalizowania
SZANSE	ZAGROŻENIA
<ul style="list-style-type: none">- bieżąca modernizacja sieci wodociągowo – kanalizacyjnej- rozbudowa sieci wodociągowej- rozbudowa sieci kanalizacyjnej	<ul style="list-style-type: none">- brak działań w zakresie rozbudowy sieci wodociągowo – kanalizacyjnej- zwiększające się zużycie wody, a w konsekwencji większa ilość powstałych ścieków- brak zmiany przepisów dotyczących konieczności osiągnięcia wymaganych wskaźników

4.5.3. ZAGROŻENIA

Problemy ekologiczne w zakresie gospodarki wodno-ściekowej:

- Brak pełnego zwodociągowania gminy.
- Niski odsetek mieszkańców korzystających z kanalizacji.
- Ścieki ze zbiorników bezodpływowych na terenach o rozproszonej zabudowie w dużej części nie są wywożone wozami asenizacyjnymi do oczyszczania w oczyszczalniach ścieków, tylko nielegalnie wprowadzane do wód i ziemi.

Kierunki działań

W celu poprawy stanu środowiska wodnego działania powinny się koncentrować na dalszej kontroli częstotliwości opróżniania zbiorników bezodpływowych oraz egzekucji obowiązku przyłączenia

Program ochrony środowiska dla Gminy Rościszewo na lata 2021 – 2024 z perspektywą do 2028 r.

nieruchomości do istniejącej sieci kanalizacji sanitarnej. Dodatkowo – kontynuowanie budowy kanalizacji sanitarnej wraz z przyłączami w celu zwiększenia dostępności mieszkańców do kanalizacji sanitarnej. Priorytetowe są działania na rzecz pełnego skanalizowania Gminy, a w obszarach gdzie jest to ekonomicznie i technicznie nieuzasadnione, zapewnienie indywidualnych rozwiązań np. w postaci przydomowych oczyszczalni ścieków.

W celu zmniejszenia zapotrzebowania na wodę należy zachęcać mieszkańców do instalowania systemów gromadzenia i wykorzystania wody deszczowej do podlewania ogrodów. W dalszym ciągu niezbędna jest modernizacja i rozbudowa systemu zaopatrzenia ludności w wodę oraz zapewnienie najwyższej jakości wód powierzchniowych i podziemnych. Spływu azotu z pól do wód podziemnych i powierzchniowych można ograniczyć poprzez racjonalne dozowanie i limitowanie środków plonotwórczych na użytkach rolnych. Przed niekontrolowanym przedostawaniem się niebezpiecznych substancji do wód zapobiega również odpowiednie przechowywanie nawozów naturalnych. Budowa szczelnych zbiorników na gnojówkę oraz uszczelnionych płyt obornikowych pozwala na ograniczenie tego zagrożenia.

W celu utrzymania prawidłowych stosunków wodnych niezbędne są regularne prace konserwacyjne na rowach melioracyjnych, ciekach naturalnych, utrzymanie w należytym stanie urządzeń przeciwpowodziowych (PGW WODY POLSKIE) oraz budowa, przebudowa i konserwacja zbiorników pełniących funkcje małej retencji.

4.6. ZASOBY GEOLOGICZNE

4.6.1. BUDOWA GEOLOGICZNA

Praktycznie cały obszar Gminy Rościszewo położony jest w pasie Pojezierzy Południowobałtyckich (314-316), w makroregionie: Pojezierze Chełmińsko-Dobrzyńskie (315.1), w mezoregionie: Równina Urszulewska (315.16)2.

Rzeźba powierzchni terenu analizowanej gminy ukształtowana została w wyniku działania lodowca. Równina Urszulewska jest sandrem fazy poznańskiej zlodowacenia wiślańskiego.

Teren Gminy cechuje łagodna równinna rzeźba, oraz liczne ciek wodne dopływające do rzeki Skrwy. Wyraźny wpływ na krajobraz gminy ma również sąsiedztwo. Równinę pokrywają częściowo zwydmione piaski, lokalnie odsłaniające wychodnie gliny morenowej. Na obszarze gminy rozróżniono wysoczyznę polodowcową, poziomy sandrowe, oraz doliny rzeczne.

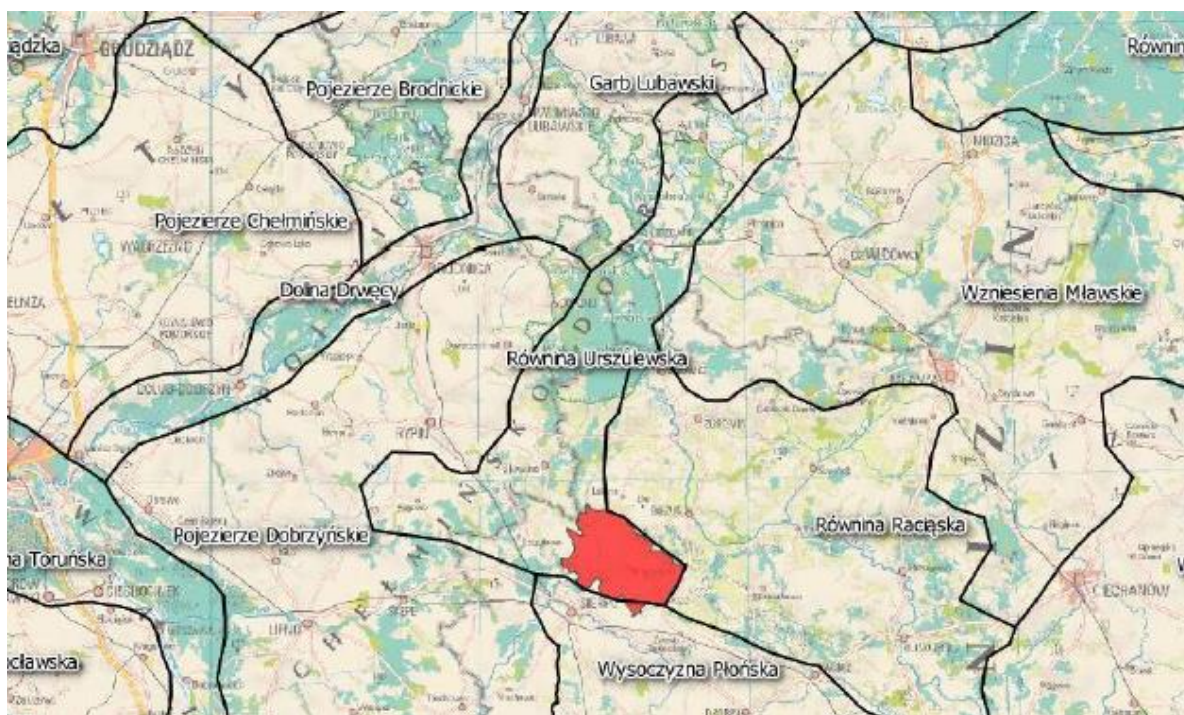

Rysunek 11. Gmina Rościszewo (kolor czerwony) na tle mezoregionów.

Gmina położona jest w zachodniej części Niecki Mazowieckiej, stanowiącej strukturalne zagłębienie w utworach kredowych. Osady kredowe przykryte są osadami pochodzącymi z trzeciorzędu i czwartorzędu.

Trzeciorzęd reprezentowany jest przez: mioceńskie piaski i ły, przewarstwione mułkami i wkładkami węgla brunatnego oraz plioceńskie ły z lokalnie występującymi piaskowcami.

Czwartorzęd reprezentowany jest przez plejstoceńskie gliny, piaski zwałowe, piaski wodnolodowcowe, a także utwory akumulacji czołowo-morenowej tj. mułki zastoiskowe oraz piaski rzeczne.

4.6.2.SUROWCE MINERALNE

Na terenie gminy znajdują się cztery złoża, w tym jedno zagospodarowane. Wykaz złóż wraz ze stanem zagospodarowania na terenie Gminy Rościszewo przedstawiono w poniższej tabeli.

Tabela 14. Surowce mineralne na terenie Gminy Rościszewo.

Nazwa złoża	Kopalina	Zasoby geologiczne bilansowe	Wydobycie	Stan zagospodarowania
Babiec Piaseczny	SUROWCE ILASTE CERAMIKI BUDOWLANEJ	-	-	eksploatacja złoża zaniechana
Babiec Wienczanki	SUROWCE ILASTE CERAMIKI BUDOWLANEJ	-	-	eksploatacja złoża zaniechana
Rzeszotary-Gortaty	KRUSZYWA NATURALNE	61	-	eksploatacja złoża zaniechana
Śniedzanowo I	KRUSZYWA NATURALNE	95	3	złożo zagospodarowane

4.6.3. ANALIZA SWOT

ZASOBY GEOLOGICZNE	
MOCNE STRONY	SŁABE STRONY
- surowce mineralne na terenie Gminy	-
SZANSE	ZAGROŻENIA
- przemysłane działanie i korzystanie z zasobów geologicznych	- degradacja powierzchni ziemi - nielegalne wydobycie kopalin

4.6.4. ZAGROŻENIA

Problemy ekologiczne w zakresie surowców mineralnych:

- Eksploatacja surowców naruszająca naturalne warunki przyrodnicze i wywołująca szereg zmian w środowisku naturalnym.
- Istnieje zjawisko nielegalnego pozyskiwania surowców.
- Zwiększenie liczby nielegalnych wysypisk odpadów w starych wyrobiskach.

Kierunki działań

Właściwe gospodarowanie zasobami geologicznymi powinno prowadzić do ochrony zasobów kopalin i wykorzystania środowiska geologicznego dla celów produkcyjnych. Wydobywanie kopalin winno odbywać się pod warunkiem posiadania programów ograniczających skalę i zakres naruszeń środowiska w otoczeniu.

Działalność edukacyjna w zakresie zrównoważonego wykorzystania i eksploatacji surowców naturalnych jest szczególnie istotna z punktu widzenia oszczędności zasobów naturalnych ziemi.

Adaptacja do zmian klimatu

Zmiany klimatu nie wpływają na zasoby złóż (w perspektywie krótkoterminowej)

4.7.GLEBY

4.7.1. STAN WYJŚCIOWY

Z punktu widzenia rolniczego gleby klasyfikuje się według jakości i możliwości produkcyjnych. Bonitacja gleb jest systemem podziału gleb według kryterium ich jakości. Jakość gruntów określa się na podstawie wyników terenowych badań odkrywek glebowych, ze szczególnym uwzględnieniem cech morfologicznych i fizycznych gleby, takich jak: położenie gleby, głębokość poziomu próchnicznego, barwa i struktura, skład mechaniczny poszczególnych poziomów, przepuszczalność podłoża, stosunki wodne, a także niektórych właściwości chemicznych jak: odczyn i zawartość węglanów.

Dominującym typem gleb na terenie Gminy Rościszewo są gleby bielicowe, wytworzone na utworach lessowych oraz gleby brunatne kwaśne. W dolinach rzek można spotkać typowe utwory aluwialne – mady.

Ze względu na różnorodny skład mechaniczny oraz właściwości fizyczne gleby posiadają różną wartość rolniczą. Najwięcej jest gleb lekkich IV i V klasy bonitacyjnej. Cechą charakterystyczną gleb, w obrębie Gminy jest znaczna areał gleb o odczynie bardzo kwaśnym i kwaśnym.

Procentowe zestawienie klas bonitacyjnych gruntów ornych na terenie gminy Rościszewo przedstawiono na poniższym wykresie.

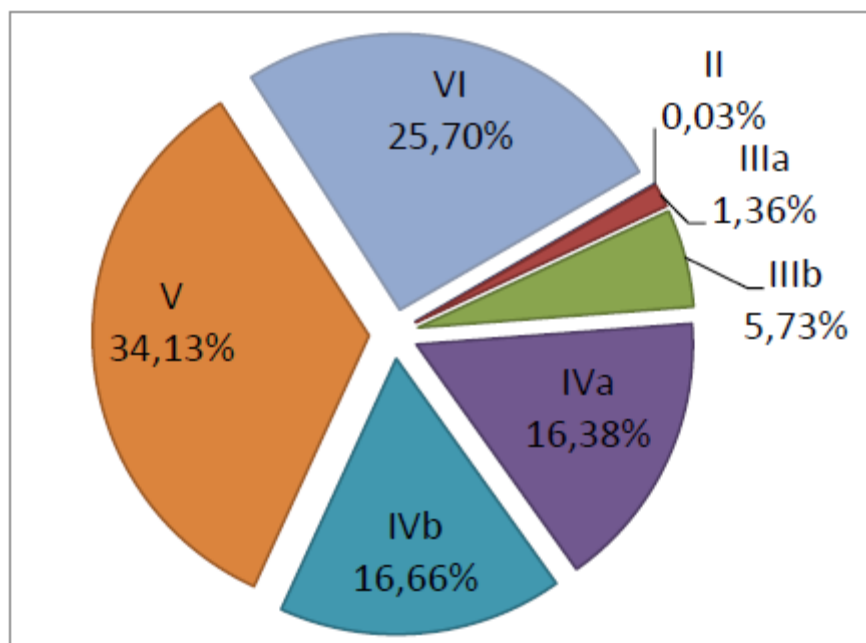

Wykres 3. Grunty orne wg klasy bonitacyjnej.

Źródło: Program Ochrony Środowiska dla Gminy Rościszewo na lata 2017-2020 z perspektywą na lata 2021-2024.

Gleby gruntów ornych Gminy Rościszewo są glebami średniej i niskiej jakości. Gleby klasy V i VI stanowią prawie 60% areału gminy. Odpowiednio mniejsza jest ilość gleb średnich (klasa IVa i IVb) – 2 300 ha (ok. 33%). Najlepsze grunty orne zakwalifikowane są do klasy IIIa, IIIb (grunty dobre) i II (bardzo dobre), jest ich jednak dość mało – 500 ha (ok. 7,12%). Brak gruntów ornych zaliczanych do I klasy.

Na terenie gminy Rościszewo znajdują gleby bardzo podatne i podatne na suszę zgodnie z poniższym rysunkiem (zaznaczone kolorem żółtym).

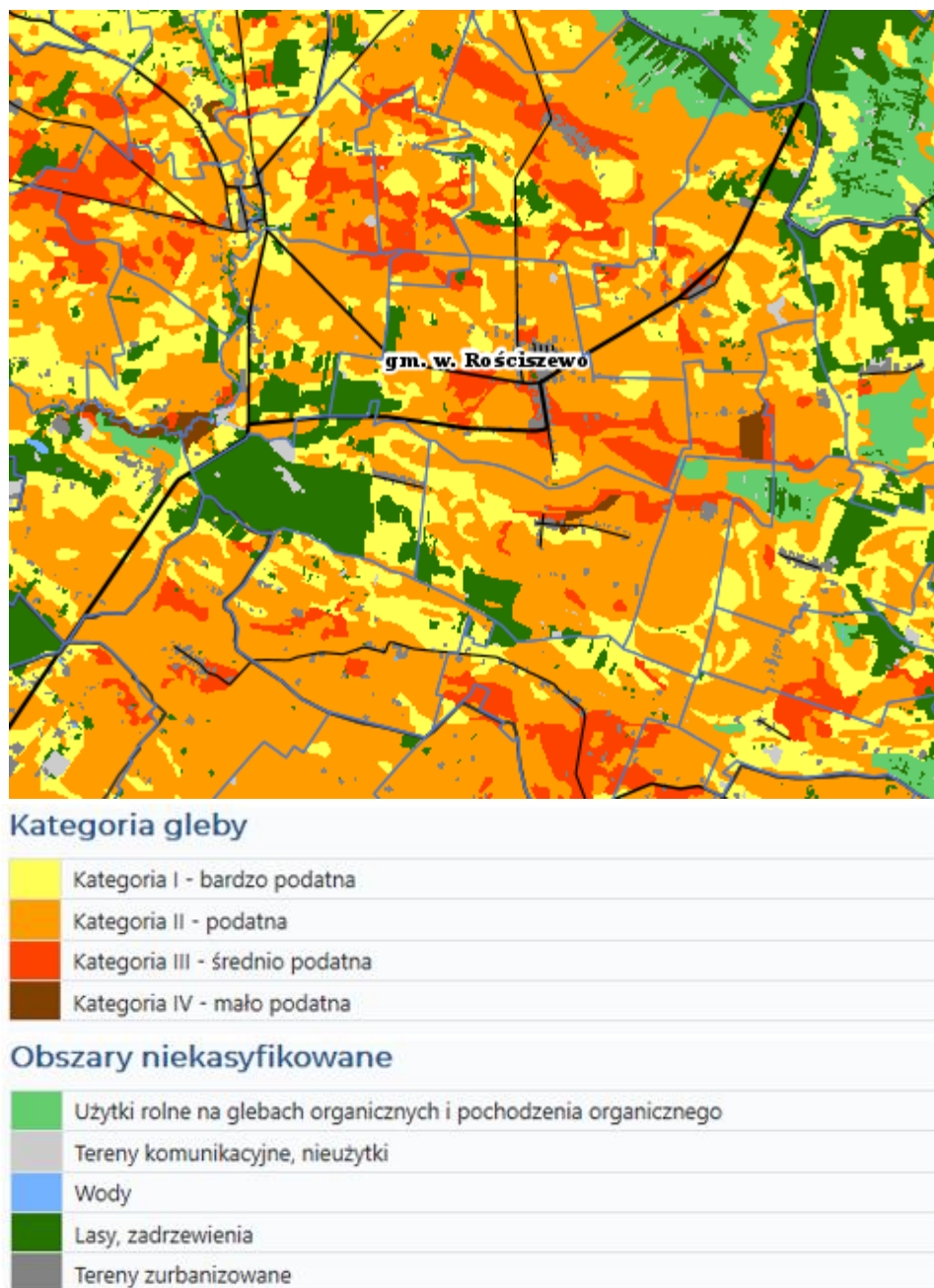

Rysunek 12. Mapa podatności gleb na suszę z uwzględnieniem gminy Rościszewo.
Źródło: www.susza.iung.pulawy.pl/mapa-kategorii/

Na terenie gminy nie ma zlokalizowanego punktu pomiarowego w ramach prowadzonego Monitoringu chemizmu gleb ornych Polski.

4.7.2. ANALIZA SWOT

GLEBY	
MOCNE STRONY	SŁABE STRONY
- występowanie gleb średniej jakości	- największy udział gleb należących do klas V i VI - gleby podatne na suszę
SZANSE	ZAGROŻENIA
- edukacja ekologiczna mieszkańców w zakresie ochrony powierzchni ziemi i gleb - przeprowadzenie badań stanu i jakości gleb na terenie gminy, które umożliwią odpowiednie dawkowanie nawozów i dobranie zabiegów agrotechnicznych	- zanieczyszczenia gleb związane z transportem - rosnące zagrożenie wystąpienia zjawiska suszy - w ostatnich latach obserwuje się nasilenie występowania zjawisk ekstremalnych, takich jak długotrwałe okresy suszy

4.7.3. ZAGROŻENIA

Gleby narażone są na degradację w związku z rozwojem rolnictwa i sieci osadniczej. Ulegają one zarówno degradacji chemicznej, jak i fizycznej. Stan i jakość gleb są uzależnione od kompleksowego oddziaływania czynników naturalnych i antropogenicznych. Do obszarów problemowych związanych z ochroną gleb na terenie gminy można zaliczyć:

- obszary narażone na oddziaływanie odcinków dróg o dużym natężeniu ruchu,
- obszary użytkowane rolniczo,
- obszary eksploatacji surowców,
- obszary zajmowane pod zabudowę

Naturalna odporność gleb na chemiczne czynniki niszczące związana jest ściśle z typem gleb. Gleby posiadają tzw. właściwości buforowe czyli zdolność gleb do przeciwstawiania się zmianie odczynu, a tym samym posiadają odporność na antropogeniczne czynniki. Głównym czynnikiem odpowiadającym za zdolności buforowe badanych gleb jest zawartość materii organicznej i węglanów. Najmniejszą odporność na tego typu zagrożenia wykazują gleby luźne i słabo gliniaste, ubogie w składniki pokarmowe, a więc głównie gleby bielcowe. Gleby brunatne, zasobne w składniki pokarmowe i wodę, są odporne na zagrożenia chemiczne.

Działania antropogeniczne powodują przechodzenie związków biogenych i innych zanieczyszczeń bezpośrednio do gleby, wód podziemnych i powierzchniowych. Do zwiększenia degradacji przyczyniają się także rzeźba terenu oraz warunki atmosferyczne.

Jednym z głównych czynników zmian z strukturze chemicznej gleb jest rolnicze użytkowanie, które może powodować nadmierne przechodzenie składników pokarmowych, takich jak azot, fosfor, potas i magnez do gleby, a tym samym dalej do wód powierzchniowych i podziemnych powodując eutrofizację.

Program ochrony środowiska dla Gminy Rościszewo na lata 2021 – 2024 z perspektywą do 2028 r.

Niewłaściwe używanie nawozów naturalnych i mineralnych może spowodować poważne straty w środowisku.

W przypadku rolnictwa erozja i degradacja gleb najczęściej powiązana jest z niewłaściwym nawożeniem mineralnym i organicznym, nieprawidłową uprawą, likwidacją zakrzaczeń i zadrzewień śródpolnych.

Kierunki działań:

Do najważniejszych elementów, które należy analizować, aby zapewnić właściwą chemiczną jakość gleb zaliczyć trzeba:

- właściwe jakościowo i ilościowo zużycie środków ochrony roślin,
- właściwe jakościowo i ilościowo zużycie nawozów mineralnych,
- właściwe lokalizowanie pól uprawnych w stosunku do wód powierzchniowych,
- właściwą gospodarkę wodno - ściekową oraz system usuwania zwierzęcych odchodów.

Adaptacja do zmian klimatu

Rolnictwo jest sektorem bardzo wrażliwym na niedobory wody, gdzie potrzeby wodne według prognoz wzrosną o 25-30% w perspektywie do 2050 roku. Przeprowadzone prognozy pokazują, że na skutek zwiększania się temperatury wydłuża się okres wegetacyjny, w związku z tym nastąpi przesunięcie zabiegów agrotechnicznych oraz zmiana produktywności upraw. Poprawią się warunki dla roślin ciepłolubnych, takich jak kukurydza, słonecznik, soja, winorośle czy pszenica, dzięki czemu jakość plonów będzie lepsza od obecnie otrzymywanych. Rozpoczynający się wcześniej okres wegetacji zwiększy jednak zagrożenie upraw ze względu na występowanie późnych wiosennych przymrozków.

Jednocześnie wraz ze wzrostem temperatury zwiększy się zagrożenie ze strony szkodników roślin uprawnych, które podobnie jak rośliny zareagują przyspieszeniem rozwoju i będą stanowić większe zagrożenie dla upraw. Przewidywane zmiany klimatyczne i związany z nimi wzrost częstotliwości i intensywności susz w rolnictwie spowodują wzrost zapotrzebowania na wodę do nawodnień. Obok suszy także intensywne opady stanowią zagrożenie dla produkcji roślinnej.

4.8. GOSPODARKA ODPADAMI I ZAPOBIEGANIE POWSTAWANIU ODPADÓW

4.8.1. STAN WYJŚCIOWY

W myśl art. 38b ust. 1 ustawy z dnia 14 grudnia 2012 r. o odpadach (Dz. U. z 2019 r. poz. 701, ze zm.), w związku z art. 6 ust. 1 ustawy z dnia 19 lipca 2019 r. o zmianie ustawy o utrzymaniu czystości i porządku w gminach oraz niektórych innych ustaw (Dz. U. z 2019 r. poz. 1579), marszałek województwa, prowadzi w Biuletynie Informacji Publicznej listę:

Program ochrony środowiska dla Gminy Rościszewo na lata 2021 – 2024 z perspektywą do 2028 r.

- funkcjonujących instalacji spełniających wymagania dla instalacji komunalnych, które zostały oddane do użytkowania i posiadają wymagane decyzje pozwalające na przetwarzanie odpadów, o których mowa w art. 35 ust. 6 ustawy o odpadach,
- instalacji komunalnych planowanych do budowy, rozbudowy lub modernizacji.

Dotychczasowe regionalne instalacje do przetwarzania odpadów komunalnych (tzw. instalacje RIPOK), funkcjonujące na terenie województwa mazowieckiego, zapewniające mechaniczno-biologiczne przetwarzanie zmieszanych odpadów komunalnych i wydzielenie ze zmieszanych odpadów komunalnych frakcji nadających się w całości lub w części do odzysku lub składowanie odpadów powstających w procesie mechaniczno-biologicznego przetwarzania zmieszanych odpadów komunalnych oraz pozostałości z sortowania odpadów komunalnych – stały się instalacjami komunalnymi.

Na terenie gminy Rościszewo nie funkcjonuje instalacja komunalna.

Gospodarka odpadami na terenie gminy Rościszewo

Odpady komunalne na terenie gminy Rościszewo powstają głównie w gospodarstwach domowych, obiektach użyteczności publicznej (szkoły, przedszkola) oraz infrastruktury (handel, usługi itp.), odpady z terenów otwartych, takie jak: z koszy ulicznych, cmentarzy, zieleni miejskiej.

Odpady komunalne z terenu gminy Rościszewo odbierane są w postaci zmieszanej i selektywnej. Właściciele nieruchomości zamieszkałych gromadzą odpady zmieszane w pojemnikach przeznaczonych do tego celu (przedsiębiorca odbierający odpady wyposażył nieruchomości zamieszkałe w te pojemniki), natomiast odpady segregowane (papier i makulatura, szkło, tworzywa sztuczne, metal, odpady opakowaniowe wielomateriałowe, odpady ulegające biodegradacji) w workach różnego koloru w zależności od rodzaju odpadów segregowanych (przedsiębiorca odbierający odpady zapewnia właścicielom nieruchomości zamieszkałych worki przeznaczone do gromadzenia odpadów segregowanych) i w pojemnikach typu dzwon (szkło, tworzywa sztuczne).

Pozostałe frakcje odpadów podlegających selektywnej zbiórce mieszkańcy gminy Rościszewo mogą przekazać do punktów selektywnego zbierania odpadów komunalnych zlokalizowanego na terenie Oczyszczalni Ścieków w Rościszewie oraz na Stacji Uzdatniania Wody w Łukomiu.

Masa zebranych w ostatnich latach odpadów komunalnych utrzymuje się na podobnym poziomie, zgodnie z poniższą tabelą.

Tabela 15. Masa zebranych odpadów komunalnych na terenie gminy Rościszewo.

Rok	2017	2018	2019
Masa odpadów [Mg]	616,392	598,175	620,039

Źródło: Analiza stanu gospodarki odpadami komunalnymi na terenie gminy Rościszewo za rok 2017, 2018 i 2019 rok.

Osiągnięte poziomy recyklingu na terenie gminy w ostatnich latach przedstawiono w poniższej tabeli.

Tabela 16. Osiągnięte poziomy recyklingu na terenie gminy Rościszewo.

	Poziomy recyklingu i przygotowania do ponownego użycia papieru, metalu, tworzyw sztucznych, szkła - wyrażone w %			
	2017	2018	2019	2020
Określone poziomy recyklingu na kolejne lata według Rozporządzenia Ministra Środowiska	20	30	40	50
Poziom osiągnięty przez gminę Rościszewo	11,18	25,49	27,92	
	Dopuszczalny poziom masy odpadów komunalnych ulegających biodegradacji przekazywanych do składowania w stosunku do masy tych odpadów wytworzonych w 1995r. - wyrażony w %			
Określone poziomy ograniczenia masy odpadów komunalnych ulegających biodegradacji przekazywanych do składowania, według Rozporządzenia Ministra Środowiska	45	40	40	35
Poziom osiągnięty przez gminę Rościszewo	27,61	44,88	16,42	

Źródło: Analiza stanu gospodarki odpadami komunalnymi na terenie gminy Rościszewo za rok 2017, 2018 i 2019 rok.

Wyroby azbestowe

Gmina Rościszewo posiada opracowany *Program usuwania azbestu dla Gminy Rościszewo* z 2017 roku.

W programie wskazano, iż największa masa azbestu zlokalizowana jest na terenie miejscowości Rościszewo oraz Babiec Piaseczny.

Zgodnie z Rozporządzeniem Ministra Środowiska z dnia 9 grudnia 2014 r. w sprawie katalogu odpadów (Dz. U. z 2014 poz. 1923) wyroby te są uznawane za odpady niebezpieczne. Program Oczyszczania Kraju z Azbestu (POKzA) na lata 2009 2032 zakłada usunięcie i zutylizowanie azbestu z terenu całego kraju do roku 2032. Główne cele POKzA to:

- usunięcie i unieszkodliwienie wyrobów zawierających azbest,
- minimalizacja negatywnych skutków zdrowotnych powodowanych kontaktem z włóknami azbestu,
- likwidacja szkodliwego oddziaływania azbestu na środowisko.

W poniższej tabeli przedstawiono masę wyrobów azbestowych zgodnie z danymi umieszczonymi w bazie azbestowej.

Tabela 17. Masa wyrobów azbestowych [kg] na terenie gminy Rościszewo.

Masa wyrobów azbestowych [kg]	Razem	Osoby fizyczne	Osoby prawne
Zinwentaryzowane	9 655 709	9 524 358	131 351
Unieszkodliwione	1 251 875	1 241 277	10 598
Pozostałe do unieszkodliwienia	8 403 834	8 283 081	120 753

Źródło: Baza azbestowa, dostęp: wrzesień 2020 r.

4.8.2. ANALIZA SWOT

GOSPODARKA ODPADAMI	
MOCNE STRONY	SŁABE STRONY
- selektywna zbiórka odpadów - działania związane z usuwaniem azbestu z terenu gminy	- wyroby azbestowe na terenie gminy - brak osiągniętych wymaganych prawem poziomów recyklingu w ostatnich latach
SZANSE	ZAGROŻENIA
- zwiększenie poziomów selektywnie zebranych odpadów i odpadów bio	- wysokie poziomy wymagań wynikających z Dyrektywy odpadowej (odpady opakowaniowe, i wielkogabarytowe, remontowo -budowlane, odpady niebezpieczne wydzielone ze strumienia odpadów komunalnych) - trudności ze spełnieniem wymogów związanych z rosnącymi wymogami dotyczącymi poziomów recyklingu, przygotowania do ponownego użycia i odzysku innymi metodami odpadów opakowaniowych

4.8.3. ZAGROŻENIA

Do zagrożeń jakie mogą wystąpić na terenie gminy, związanych z gospodarką odpadami można zaliczyć:

- brak nieosiągnięcia wymaganych prawem poziomów recyklingu,
- nieprawidłowe praktyki dotyczące gospodarowania odpadami przez mieszkańców (np. spalanie odpadów komunalnych, pozbywanie się odpadów w sposób niezgodny z przepisami prawa),
- niewystarczający poziom selektywnej zbiórki odpadów oraz mały poziom ograniczenia masy odpadów komunalnych ulegających biodegradacji kierowanych do składowania,
- dzięki wysypiska śmieci,
- występowaniem wyrobów zawierających azbest.

Kierunki działań

Celem nadrzędnym polityki w zakresie gospodarowania odpadami jest zapobieganie powstawaniu odpadów, przy rozwiązywaniu problemu odpadów "u źródła", odzyskiwanie surowców i ponowne wykorzystanie odpadów oraz bezpieczne dla środowiska końcowe unieszkodliwianie odpadów niewykorzystanych.

Adaptacja do zmian klimatu

W kontekście zagadnienia horyzontalnego dotyczącego zmian klimatu, należy zwrócić uwagę przy organizowaniu obiektów gospodarki odpadami, takich jak PSZOK, place magazynowania odpadów, aby nie lokalizować ich na terenach zagrożonych powodzią, podtopieniami będącymi następstwami kumulacji zmian, będących efektem zmian klimatycznych. Zmiany klimatyczne mogą spowodować konieczność reorganizacji gminnych systemów odbioru odpadów komunalnych, zwiększenia częstotliwości odbioru odpadów zmieszanych czy biodegradowalnych.

4.9. ZASOBY PRZYRODNICZE

4.9.1. STAN WYJŚCIOWY

4.9.1.1. OBSZARY CHRONIONE

Na terenie gminy Rościszewo zlokalizowane są następujące obszary chronione:

- obszary chronionego krajobrazu,
- pomniki przyrody,
- użytki ekologiczne.

Obszar chronionego krajobrazu

Na terenie gminy Rościszewo zlokalizowane są 3 obszary chronionego krajobrazu, zgodnie z poniższym rysunkiem.

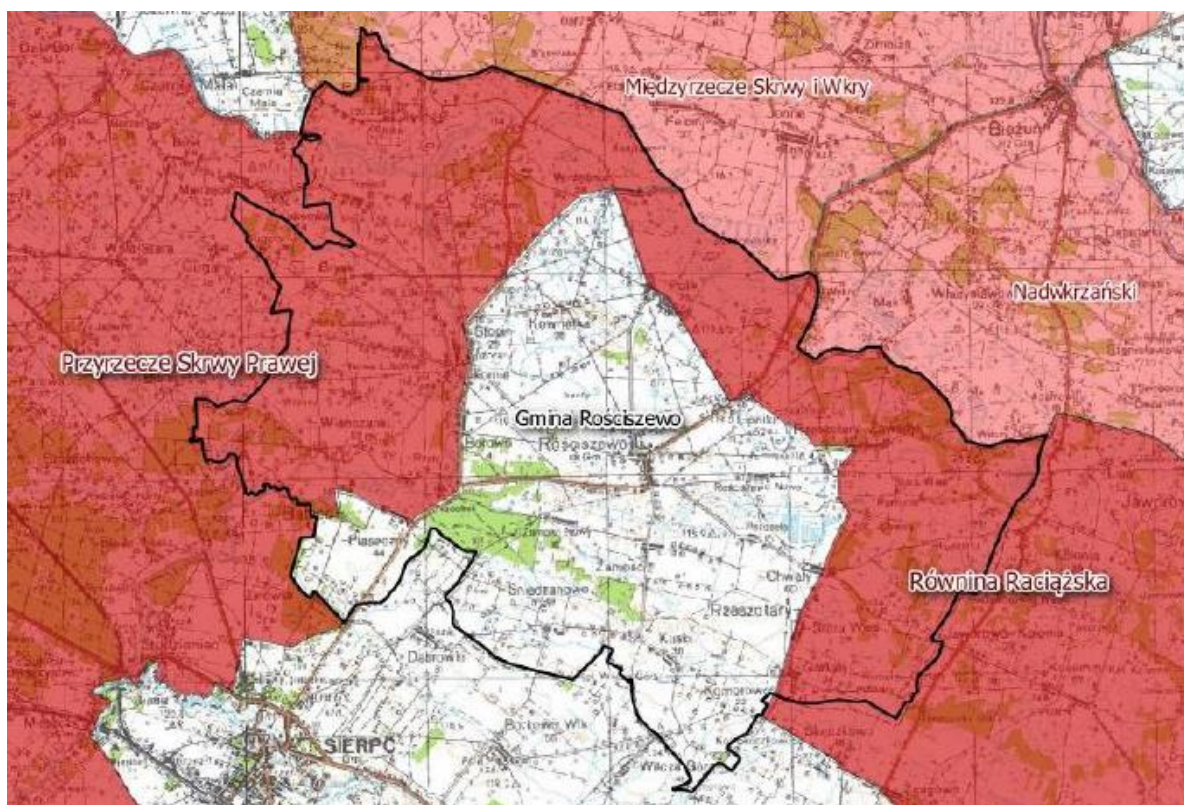

Rysunek 13. Obszary chronionego krajobrazu zlokalizowane na terenie gminy Rościszewo.

Źródło: Program Ochrony Środowiska dla Gminy Rościszewo na lata 2017-2020 z perspektywą na lata 2021-2024.

Obszar chronionego krajobrazu Przyrzecze Skrzy Prawej - Obszar Chronionego Krajobrazu Przyrzecze Skrzy Prawej położony jest na granicy południowej części Równiny Urszulewskiej i Równiny Raciąskiej i chroni wyróżniające się krajobrazowo i przyrodniczo tereny o różnych typach ekosystemów.

Obszar chronionego krajobrazu Równina Raciążska - Obszar Chronionego Krajobrazu Równina Raciążska o powierzchni 10402 ha leży na szlaku odpływu wód glacjafluwalnych zlodowacenia Wisły. Jest to częściowo martwe dziś obniżenie ciągnące się pomiędzy dolinami górnej Skrzy i dolnej Wkry. Dno tego obniżenia na dziale wodnym obu rzek leży w poziomie około 110m. Pokrywają je zwydmione piaski, spod których miejscami odśłania się glina morenowa, występują tu również torfowiska.

Użytki ekologiczne

Na terenie Gminy znajdują się 8 użytków ekologicznych scharakteryzowanych w poniższej tabeli.

Tabela 18. Użytki ekologiczne na terenie Gminy Rościszewo.

Nazwa	Rodzaj użytku	Data ustanowienia	Powierzchnia	Opis wartości przyrodniczej	Położenie
użytek 669	bagno	2003-05-21	1,26	teren zabagniony	Gmina Rościszewo, ewidencja gruntów 156/4
użytek 670	bagno	2003-05-21	0,22	teren zabagniony na siedlisku OIJ	Gmina Rościszewo, ewidencja gruntów 38

użytek 671	bagno	2003-05-21	1,06	-	Gmina Rościszewo, ewidencja gruntów 38
użytek 672	bagno	2003-05-21	0,16	teren zabagniony na siedlisku OIJ	Gmina Rościszewo, ewidencja gruntów 38
użytek 673	bagno	2003-05-21	0,26	teren zabagniony na siedlisku LMB	Gmina Rościszewo, ewidencja gruntów 58
użytek 674	bagno	2003-05-21	0,68	teren zabagniony na siedlisku LMB	Gmina Rościszewo, ewidencja gruntów 58
użytek 675	bagno	2003-05-21	1,20	teren zabagniony na siedlisku BMB	Gmina Rościszewo, ewidencja gruntów 160
użytek 680	bagno	2003-05-21	0,22	teren zabagniony na siedlisku Bb	Gmina Rościszewo, ewidencja gruntów 12

Źródło: <http://crfop.gdos.gov.pl/CRFOP/search.jsf> Dostęp: wrzesień 2020 r.

Pomniki przyrody

Na terenie gminy znajduje się 8 pomników przyrody, w tym dwie grupy drzew.

Tabela 19. Pomniki przyrody na terenie Gminy Rościszewo.

Nazwa/Gatunek	Data ustanowienia	Charakterystyka	Tekstowy opis granic:
Lipa drobnolistna - <i>Tilia cordata</i>	1979-12-20	Wysokość [m]: 24 Pierśnica [cm]: 118	w parku
Sosna zwyczajna (Sosna pospolita) - <i>Pinus sylvestris</i>	1992-06-23	Pierśnica [cm]: 108	w użytkowaniu zarządu dróg wojewódzkich w gostyninie/droga numer 541
Grupa drzew (2) Jesion wyniosły - <i>Fraxinus excelsior</i>	1979-12-20	-	w parku podworskim
Aleja (17) Lipa drobnolistna - <i>Tilia cordata</i>	1979-12-20	-	w parku
Grupa drzew (2) Klon jawor (Jawor) - <i>Acer pseudoplatanus</i>	1979-12-20		w parku podworskim

Lipa drobnolistna - Tilia cordata			
Dąb szypułkowy - Quercus robur	1992-06-23	Wysokość [m]: 17 Pierśnica [cm]: 118	teren prywatny/Kazimierz Stachurski, na skraju lasu
Dąb szypułkowy - Quercus robur	1973-08-04	Wysokość [m]: 26 Pierśnica [cm]: 143	w ogrodzie przy plebanii parafii rzymsko – katolickiej obok wejścia
Lipa drobnolistna - Tilia cordata	1973-08-04	Wysokość [m]: 24 Pierśnica [cm]: 194	na cmentarzu zabytkowego kościoła

Źródło: <http://crfop.gdos.gov.pl/CRFOP/search.jsf> Dostęp: wrzesień 2020 r.

4.9.2. LASY

Z danych Głównego Urzędu Statystycznego wynika, iż powierzchnia lasów na terenie gminy wynosi 1 282,87 ha, co daje lesistość na poziomie 11,18 %. Wskaźnik lesistości dla omawianego obszaru jest zatem niższy od średniej krajowej, która wynosi 30,0 %.

Strukturę gruntów leśnych na terenie gminy przedstawiono w poniższej tabeli.

Tabela 20. Struktura gruntów leśnych na terenie gminy Rościszewo (stan na 31.12.2019 r.).

	Jednostka	Wartość [ha]
Lasy ogółem	ha	1 282,87
Lasy publiczne ogółem:		365,87
Lasy publiczne Skarbu Państwa		365,87
Lasy publiczne Skarbu Państwa w zarządzie Lasów Państwowych		365,87
Lasy prywatne ogółem		917,00

Źródło: <https://bdl.stat.gov.pl/BDL/dane/podgrup/temat>, Dostęp: wrzesień 2020 r.

Powierzchnia lasów w ostatnich latach nie ulegała zmianie.

Nadleśnictwo Płock

Lasy na terenie gminy są administrowane przez nadleśnictwo Płock.

Lasy Nadleśnictwa Płock położone są w dwóch krainach przyrodniczo - leśnych:

- III Krainie Wielkopolsko - Pomorskiej w 3 Dzielnicy Pojezierza Chełmińsko - Dobrzyńskiego (l-ctwo Sikórz, Szczutowo, Mościska, Zglenice, częściowo Sierpc) i 5 Dzielnicy Kotliny Toruńsko - Płockiej (L-ctwo Brwilno),
- IV Krainie Mazowiecko - Podlaskiej w 1 Dzielnicy Niziny Północnomazowieckiej (Słupca, Drobin, część wschodnia l-ctw: Sierpc, Gozdowo) i 2 Dzielnicy Puszczy Kampinoskiej (l-ctwa: Słupno, Miszewo, Brody, Podgórze).

Udział procentowy gatunków nadleśnictwa przedstawiono na poniższym rysunku.

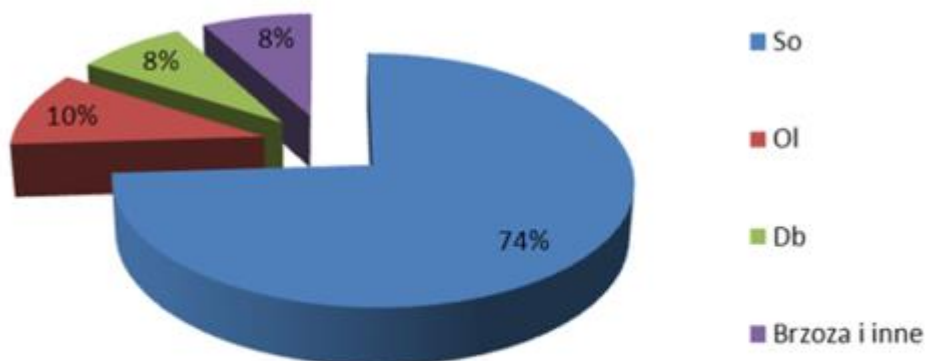

Wykres 4. Udział procentowy gatunków nadleśnictwa Płock.

Źródło: <https://plock.lodz.lasy.gov.pl/zasoby-lesne#.X5IW8dZFxYc>

4.9.3. ZIELEŃ URZĄDZONA

W gminie występuje kilka terenów zieleni urządzonej – parków i cmentarzy. Łącznie w 2019 roku powierzchnia terenów zielonych wynosiła 7,94 ha, zgodnie z poniższą tabelą.

Tabela 21. Rodzaj terenów zielonych na terenie Gminy Rościszewo.

Rodzaj terenów zielonych – 2019 r.	Powierzchnia [ha]
Parki spacerowo - wypoczynkowe	2,90
Zieleńce	0,17
Parki, zieleńce i tereny zieleni osiedlowej	3,07
Cmentarze	1,80

Źródło: <https://bdl.stat.gov.pl/BDL/dane/podgrup/temat>, dostęp: wrzesień 2020 r.

4.9.4. ANALIZA SWOT

ZASOBY PRZYRODNICZE	
MOCNE STRONY	SŁABE STRONY
- obszary chronione - tereny zieleni	- gatunki roślin o typie synantropijnym
SZANSE	ZAGROŻENIA

- możliwość uzyskania zewnętrznych środków finansowanych na realizację zadań związanych z ochroną zasobów przyrodniczych - zwiększanie powierzchni terenów leśnych - tworzenie nowych obszarów chronionych	- niska świadomość ekologiczna społeczeństwa - spadek powierzchni lasów
--	--

4.9.5. ZAGROŻENIA

Do największych zagrożeń związanych z zasobami przyrodniczymi na terenie gminy należą:

- budownictwo przemysłowe w pobliżu terenów cennych przyrodniczo,
- nielegalne składowiska śmieci,
- zagrożenie pożarowe lasów,
- emisja zanieczyszczeń od powietrza.

Negatywnie na stan fauny i flory mogą także wpływać procesy przestrzenne przemian krajobrazu, w tym najbardziej rozpowszechniony - fragmentacja siedlisk. Fragmentacja polega na rozpadzie zwanego dotychczas obszaru (siedlisk, ekosystemów lub typów użytkowania gruntu) na mniejsze części (fragmenty). W jej efekcie zdecydowanie zwiększa się liczba płatów i długość granic krajobrazowych, zmniejsza natomiast zwartość krajobrazu. Fragmentacja jest jednym z najbardziej rozpowszechnionych procesów transformacji, prowadzącym do zmniejszania bioróżnorodności oraz przyspieszenia lokalnego zanikania roślin i zwierząt. Ze wzrostem fragmentacji ze względu na zanik siedlisk oraz bariery przestrzenne zmniejsza się także rozproszenie zwierząt i ich migracje, co przyczynia się do redukcji gatunków, powodując zmniejszenie bioróżnorodności gatunkowej wśród fauny.

Zagrożenie pożarowe lasów uzależnione jest przede wszystkim od pory roku. Szczególnie duże występuje w okresie wczesnowiosennym przy małej wilgotności ściółki oraz w czasie dłuższych okresach posuchy. Poza tym zagrożenie dla obszarów leśnych stwarza bezpośrednie sąsiedztwo szlaków komunikacyjnych drogowych oraz penetracja terenów przez ludność. Zagrożenie rozprzestrzeniania się pożarów może spowodować straty w gospodarce leśno - uprawowej i zwierzyny leśnej oraz zagrożenie dla gospodarstw rolnych i ludności zamieszkałej w pobliżu. Ryzyko wystąpienia pożaru na terenach leśnych określa się jako wysoce prawdopodobne.

Adaptacja do zmian klimatu

Zmiany klimatyczne wpływają na zasięg występowania gatunków, cykle rozrodcze, okresy wegetacji i interakcje ze środowiskiem. Jednakże różne gatunki i siedliska inaczej reagują na zmiany klimatyczne – na niektóre oddziaływanie to wpłynie korzystnie, na inne nie. Większość prognozowanych zmian opiera się o zmiany wartości przeciętnych parametrów klimatycznych: opadów, temperatury, kierunków wiatrów, różnorodność biologiczna pod wpływem tych zmian ulega stopniowym przekształceniom. Spodziewane ocieplenie się klimatu spowoduje migrację gatunków, w tym obcych inwazyjnych, głównie z Europy

Południowej, Afryki Północnej, Azji, wraz z równoczesnym wycofywaniem się tych gatunków, które nie są przystosowane do wysokich temperatur i suszy latem, a dobrze znoszą ostre mrozy. Przewidywane zmiany dotyczą również siedlisk wód słodkich, płynących lub stojących. Grupa ta jest narażona na zmiany wskutek wzrostu opadów nawałnych, okresów suchych i procesów eutrofizacji. Co więcej, w wyniku prognozowanych zmian klimatycznych będzie postępował zanik małych powierzchniowych zbiorników wodnych (bagien, stawów, oczek wodnych, małych płytkich jezior a także potoków i małych rzek). Stanowi to zagrożenie dla licznych gatunków, które bądź to pośrednio bytują na tych terenach, bądź korzystają z nich jako rezerwarów wody pitnej i może skutkować wyginieciem lub migracją gatunków.

W wyniku zmian klimatycznych istotnym zmianom ulegą składy gatunkowe i typy lasów. Optima ekologiczne gatunków drzewiastych mogą zostać przesunięte na północny-wschód. Proces ocieplania i zwiększanie ryzyka suszy sprzyja rozwojowi chorób i szkodników, w tym także gatunków inwazyjnych. Cieplesze zimy będą wpływać korzystnie na zimowanie szkodników, a zmniejszona pokrywa śnieżna będzie ułatwiać zimowanie zwierząt roślinożernych. Obok zmniejszenia stabilności lasów (większej podatności na szkody od czynników biotycznych i abiotycznych) oraz usług ekosystemowych (turystyka, łagodzenie zmian klimatu przez lasy, ograniczenie naturalnej retencji wodnej lasów), zostaną ograniczone również funkcje produkcyjne i ochronne lasów.

4.10. WPŁYW ZMIAN KLIMATU I ZAGROŻENIA POWAŻNYMI AWARIAMI

4.10.1. WPŁYW ZMIAN KLIMATU

Skutki zmian klimatu, zwłaszcza wzrost temperatury, częstotliwości i nasilenia zjawisk ekstremalnych, występujące w ostatnich kilku dekadach pogłębiają się i z tego względu stały się przedmiotem zainteresowania rządów i społeczności międzynarodowej. Wyniki badań naukowych jednoznacznie wskazują, że zjawiska powodowane przez zmiany klimatu stanowią zagrożenie dla społecznego i gospodarczego rozwoju wielu krajów na świecie, w tym także dla Polski. W Polsce przygotowano „Strategiczny Plan Adaptacji dla sektorów i obszarów wrażliwych na zmiany klimatu do roku 2020 z perspektywą do roku 2030” (SPA 2020) z myślą o zapewnieniu warunków stabilnego rozwoju społeczno-gospodarczego w obliczu ryzyk, jakie niosą ze sobą zmiany klimatu, ale również z myślą o wykorzystaniu pozytywnego wpływu, jaki działania adaptacyjne mogą mieć nie tylko na stan polskiego środowiska, ale również wzrost gospodarczy.

Wyniki prognoz pokazują, że do roku 2030 zmiany klimatu będą miały dwojaki, pozytywny i negatywny wpływ na gospodarkę i społeczeństwo. Wzrost średniej temperatury powietrza będzie miał pozytywne skutki m.in. w postaci wydłużenia okresu wegetacyjnego, skrócenia okresu grzewczego oraz wydłużeniu sezonu turystycznego. Dominujące są jednak przewidywane negatywne konsekwencje zmian klimatu. Ze

zmianami klimatycznymi wiążą się niekorzystne zmiany warunków hydrologicznych. Wprawdzie roczne sumy opadów nie ulegają zasadniczym zmianom, jednak ich charakter staje się bardziej losowy i nierównomierny, czego skutkiem są dłuższe okresy bezopadowe, przerywane gwałtownymi i nawałnymi opadami. Poziom wód gruntowych będzie się obniżał, co negatywnie wpłynie na różnorodność biologiczną i formy ochrony przyrody, w szczególności na zbiorniki wodne i tereny podmokłe. Zmiany będą do zaobserwowania również w porze zimowej, gdzie skróci się okres zalegania pokrywy śnieżnej i jej grubość. Jednocześnie efektem zmian klimatu będzie zwiększanie częstotliwości występowania ekstremalnych zjawisk pogodowych i katastrof, które będą miały istotny wpływ na obszary wrażliwe i gospodarkę kraju. Podstawowe znaczenie będą miały ulewne deszcze niosące ryzyko powodzi i podtopień, a także osuwisk – głównie na obszarach górskich i wyżynnych, ale również na zboczach dolin rzecznych. Coraz częściej będzie można zaobserwować silne wiatry, a nawet towarzyszące im incydentalnie trąby powietrzne i wyładowania atmosferyczne, które mogą znacząco wpłynąć m.in. na budownictwo oraz infrastrukturę energetyczną i transportową. Bezpośrednie negatywne skutki zmian klimatu to również nasilenie się zjawiska eutrofizacji wód śródlądowych, zwiększenie zagrożenia dla życia i zdrowia w wyniku stresu termicznego i wzrostu zanieczyszczeń powietrza, większe zapotrzebowanie na energię elektryczną w porze letniej, zmniejszenie potencjału chłodniczego elektrowni czego skutkiem będzie spadek mocy produkcyjnej i wiele innych.

Wpływ zmian klimatu:

Niewłaściwa gospodarka przestrzenna, w szczególności inwestowanie na terenach zagrożonych, w tym w strefach zalewowych rzek oraz zbyt niska pojemność retencyjna naturalna jak i sztucznych zbiorników, nie tylko w dolinach rzek, ogranicza skuteczne działania w sytuacjach nadmiaru lub deficytu wód powierzchniowych. Istnieje ryzyko, że w przyszłości zjawiska te będą występować ze zwiększoną częstotliwością. Wyniki przeanalizowanych scenariuszy wskazują na zwiększone prawdopodobieństwo występowania powodzi błyskawicznych wywołanych silnymi opadami mogących powodować zalewanie obszarów, na których nieodpowiednio prowadzona jest gospodarka przestrzenna.

Biorąc pod uwagę aktualnie postępujące ocieplenie klimatu trzeba liczyć się z tym, iż występowanie tego rodzaju zagrożeń może być coraz częstsze. Zasoby wodne tworzą się na obszarach niezurbanizowanych, powstają z opadów atmosferycznych (deszczu, śniegu, lodu), które wsiąkając w glebę lub spływając po powierzchni terenu zasilają rzeki i zbiorniki. Na tych obszarach są retencjonowane, wykorzystywane bezpośrednio dla pokrycia potrzeb roślin, zwierząt i ludzi. Naturalna zdolność terenu do przyjmowania i przetrzymywania wody, zwana retencją, może być przez człowieka odpowiednio kształtowana.

Retencja umożliwia zmagazynowanie części odpływu wody w okresach jej nadmiaru, kiedy grozi to powodzią i innymi ujemnymi skutkami i wykorzystanie zgromadzonej wody w okresach deficytowych. Działanie takie zwiększa dyspozycyjne zasoby wodne i poprawia strukturę bilansu wodnego.

Program ochrony środowiska dla Gminy Rościszewo na lata 2021 – 2024 z perspektywą do 2028 r.

Odbudowa przynajmniej części zlikwidowanych zbiorników, jak również budowa nowych, ma duże znaczenie zarówno z punktu widzenia bilansu wodnego, jak i zachowania walorów przyrodniczych. Rola i zadania małych zbiorników wodnych mogą być bardzo różne w zależności od głównego celu, dla którego zostały utworzone – hodowla ryb, cele przeciwpowodziowe, nawodnienia rolnicze, rekreacja i walory krajobrazowe, cele przeciwożarowe, podniesienie jakości wody (osadniki). Bez względu jednak na wiodącą funkcję zbiorniki zawsze stanowią czynnik zwiększający zasoby wodne w zlewni.

4.10.2. ZAGROŻENIA POWAŻNYMI AWARIAMI

Zgodnie z definicją zawartą w ustawie Prawo Ochrony Środowiska (t.j. Dz.U. 2020 poz. 1219) mówiąc o:

a) „poważnej awarii – rozumie się przez to zdarzenie, w szczególności emisję, pożar lub eksplozję, powstałe w trakcie procesu przemysłowego, magazynowania lub transportu, w których występuje jedna lub więcej niebezpiecznych substancji, prowadzące do natychmiastowego powstania zagrożenia życia lub zdrowia ludzi lub środowiska lub powstania takiego zagrożenia z opóźnieniem”.

b) „poważnej awarii przemysłowej – rozumie się przez to poważną awarię w zakładzie”.

Jak wynika z definicji poważnej awarii, jej źródłami mogą być:

- procesy przemysłowe i magazynowanie substancji niebezpiecznych,
- transport materiałów niebezpiecznych.

Na terenie gminy Rościszewo nie znajdują się zakłady o dużym i o zwiększonym ryzyku wystąpienia awarii. Potencjalnym źródłem poważnych awarii jest transport drogowy substancji niebezpiecznych, głównie paliw płynnych (LPG, benzyna, olej napędowy).

4.11. DZIAŁANIA EDUKACYJNE

W zakresie edukacji ekologicznej najważniejszym celem, który należy osiągnąć jest wykształcenie świadomości ekologicznej i przekonanie ludzi o konieczności myślenia i działania według zasad ekorozwoju. Jest to cel dalekosiężny, wykraczający poza horyzont 2023 roku, do którego można się zbliżyć poprzez stopniowe podnoszenie świadomości ekologicznej.

Ustawa Prawo ochrony środowiska (t.j. Dz.U. 2020 poz. 1219) narzuca obowiązek uwzględniania problematyki ochrony środowiska i zrównoważonego rozwoju w programach nauczania wszystkich typów szkół, a także kursów prowadzących do uzyskania kwalifikacji zawodowych.

5. CELE PROGRAMU OCHRONY ŚRODOWISKA

5.1. CELE PROGRAMU OCHRONY ŚRODOWISKA, ZADANIA I ICH FINANSOWANIE

5.1.1. CELE, KIERUNKI ZADANIA INTERWENCJI

Dla obszarów wymagających interwencji wyznaczono cele, kierunki oraz zadania, które służyć mają poprawie stanu środowiska, co przedstawiono w poniższej tabeli. Oprócz tego wyznaczono zadania, które służyć mają ochronie i zachowaniu obecnego stanu pozostałych komponentów środowiska. Do każdego zadania przypisano jednostkę odpowiedzialną za wykonanie zadania, zaproponowano wskaźnik monitorowania oraz przypisano możliwe ryzyka, jakie wiążą się z realizacją danego zadania.

Tabela 22. Cele Programu ochrony środowiska, kierunki interwencji, zadania.

Lp.	Obszar interwencji	Cel długookresowy	Wskaźnik			Kierunek interwencji	Zadania	Podmiot odpowiedzialny	Ryzyka		
			Nazwa	Wartość bazowa 2020 r.	Wartość docelowa 2024 r.						
GŁÓWNE OBSZARY INTERWENCJI											
1.	Ochrona klimatu i jakości powietrza	Spełnienie norm jakości powietrza atmosferycznego na terenie gminy	Liczba termomodernizowanych budynków	1	3	Poprawa jakości powietrza na terenie gminy	Termomodernizacja budynków na terenie Gminy, w tym budynków użyteczności publicznej	Gmina Rościszewo	- Nieotrzymanie dofinansowania ze środków zewnętrznych		
			Źródło: Urząd Gminy Rościszewo								
			Liczba zrealizowanych inwestycji	0	1		Termomodernizacja Budynku Szkoły Podstawowej w Rościszewie			Gmina Rościszewo	- Nieotrzymanie dofinansowania ze środków zewnętrznych
			Źródło: Urząd Gminy Rościszewo								
Liczba zrealizowanych inwestycji	0	1	Termomodernizacja budynku komunalnego w miejscowości Łukomie (Łukomie 57)	Gmina Rościszewo	- Nieotrzymanie dofinansowania ze środków zewnętrznych						
Źródło: Urząd Gminy Rościszewo											
			Liczba instalacji OZE	4	W miarę potrzeb	Montaż instalacji OZE na budynkach użyteczności publicznej	Gmina Rościszewo	- Nieotrzymanie dofinansowania ze środków zewnętrznych			

Program ochrony środowiska dla Gminy Rościszewo na lata 2021 – 2024 z perspektywą do 2028 r.

Lp.	Obszar interwencji	Cel długookresowy	Wskaźnik			Kierunek interwencji	Zadania	Podmiot odpowiedzialny	Ryzyka
			Nazwa	Wartość bazowa 2020 r.	Wartość docelowa 2024 r.				
			Źródło: Urząd Gminy Rościszewo						
			Liczba zrealizowanych inwestycji Źródło: Urząd Gminy Rościszewo	0	1		Przebudowa i termomodernizacja budynku komunalnego w miejscowości Rościszewo (ul. Jana Pawła II 38)	Gmina Rościszewo	- Nieotrzymanie dofinansowania ze środków zewnętrznych
			Liczba wymienionych oprav Źródło: Urząd Gminy Rościszewo	0	>0		Modernizacja oświetlenia ulicznego oraz placów poprzez zastosowanie lamp LED	Gmina Rościszewo	- Brak zrealizowania inwestycji
			Liczba przeprowadzonych kontroli Źródło: Urząd Gminy Rościszewo	0	3		Kontrola gospodarstw domowych w zakresie posiadania umów na odbiór odpadów (ograniczenie nielegalnego spalania odpadów)	Gmina Rościszewo	- Brak prowadzenia kontroli
			Długość przebudowany	0,99	2,00		Bieżąca modernizacja i	Gmina Rościszewo	- Brak prowadzonych działań

Program ochrony środowiska dla Gminy Rościszewo na lata 2021 – 2024 z perspektywą do 2028 r.

Lp.	Obszar interwencji	Cel długookresowy	Wskaźnik			Kierunek interwencji	Zadania	Podmiot odpowiedzialny	Ryzyka
			Nazwa	Wartość bazowa 2020 r.	Wartość docelowa 2024 r.				
			ch dróg gminnych [km] Źródło: Urząd Gminy Rościszewo			Ograniczenie uciążliwości systemu komunikacyjnego ²	poprawa stanu dróg gminnych		modernizacyjnych - Nieotrzymanie dofinansowania ze środków zewnętrznych
			Liczba zrealizowanych inwestycji Źródło: Urząd Gminy Rościszewo	0	1		Przebudowa drogi gminnej Rzeszotary - Zawady - Mak	Gmina Rościszewo	- Brak zrealizowania inwestycji
			Liczba zrealizowanych inwestycji Źródło: Urząd Gminy Rościszewo	0	1		Przebudowa drogi gminnej w miejscowości Babiec Piaseczny (cegielnia)	Gmina Rościszewo	- Brak zrealizowania inwestycji
			Liczba zrealizowanych inwestycji Źródło: Urząd Gminy Rościszewo	0	1		Przebudowa drogi gminnej Borowo - Kownatka	Gmina Rościszewo	- Brak zrealizowania inwestycji

² Kierunek interwencji dotyczy także zagrożenia przed hałasem.

Program ochrony środowiska dla Gminy Rościszewo na lata 2021 – 2024 z perspektywą do 2028 r.

Lp.	Obszar interwencji	Cel długookresowy	Wskaźnik			Kierunek interwencji	Zadania	Podmiot odpowiedzialny	Ryzyka
			Nazwa	Wartość bazowa 2020 r.	Wartość docelowa 2024 r.				
			Liczba zrealizowanych inwestycji Źródło: Urząd Gminy Rościszewo	0	1		Przebudowa drogi gminnej w miejscowości Łukomie-Kolonia	Gmina Rościszewo	- Brak zrealizowania inwestycji
			Liczba zrealizowanych inwestycji Źródło: Urząd Gminy Rościszewo	0	1		Przebudowa drogi gminnej Kuski - Rzeszotary-Gortaty	Gmina Rościszewo	- Brak zrealizowania inwestycji
			Liczba zrealizowanych inwestycji Źródło: Urząd Gminy Rościszewo	0	1		Przebudowa drogi gminnej Lipniki - Nowe Rościszewo	Gmina Rościszewo	- Brak zrealizowania inwestycji
			Liczba zrealizowanych inwestycji Źródło: Urząd Gminy Rościszewo	0	1		Przebudowa drogi gminnej Kuski - Komorowo	Gmina Rościszewo	- Brak zrealizowania inwestycji

Program ochrony środowiska dla Gminy Rościszewo na lata 2021 – 2024 z perspektywą do 2028 r.

Lp.	Obszar interwencji	Cel długookresowy	Wskaźnik			Kierunek interwencji	Zadania	Podmiot odpowiedzialny	Ryzyka	
			Nazwa	Wartość bazowa 2020 r.	Wartość docelowa 2024 r.					
2.	Zagrożenia hałasem	Ograniczenie uciążliwości akustycznej dla mieszkańców gminy	Liczba dokumentów uwzględniających kwestie ochrony przed hałasem	0	>0	Podniesienie komfortu życia mieszkańców gminy poprzez eliminację zagrożeń hałasem	Odpowiednie zapisy w dokumentach strategicznych uwzględniające kwestie ochrony przed hałasem	Gmina Rościszewo	- brak wprowadzania odpowiednich zapisów w SIWZ	
			Źródło: Urząd Gminy Rościszewo							
			Istnienie rejestru źródeł uciążliwości akustycznej	0	1		Aktualizacja inwentaryzacji źródeł uciążliwości akustycznej	WIOŚ w Warszawie	- Przedłużająca się procedura wprowadzania zmian do przepisów prawa miejscowego	
			Liczba przeprowadzonych kontroli [szt.]	0	2		Kontrola emisji hałasu do środowiska z obiektów działalności gospodarczej	WIOŚ w Warszawie	- Brak prowadzenia kontroli	
			Źródło: WIOŚ							
3	Pola elektromagnetyczne	Kontrola niejonizującego promieniowania elektromagnetycznego do środowiska na terenie gminy	Istnienie rejestru źródeł promieniowania elektromagnetycznego	0	1	Podniesienie komfortu życia mieszkańców gminy poprzez eliminację zagrożeń promieniowaniem elektromagnetycznym	Inwentaryzacja źródeł emisji pól elektromagnetycznych i obszarów objętych oddziaływaniem pól	WIOŚ w Warszawie	-	
			Źródło: WIOŚ							
			Liczba osób narażonych na	0	0		Analiza zgłoszeń instalacji	powiat sierpecki	- Brak środków finansowych,	

Program ochrony środowiska dla Gminy Rościszewo na lata 2021 – 2024 z perspektywą do 2028 r.

Lp.	Obszar interwencji	Cel długookresowy	Wskaźnik			Kierunek interwencji	Zadania	Podmiot odpowiedzialny	Ryzyka
			Nazwa	Wartość bazowa 2020 r.	Wartość docelowa 2024 r.				
			ponadnormatywne promieniowanie elektromagnetyczne Źródło: GIOŚ				wytwarzających pola elektromagnetyczne		niedotrzymanie terminów budowy, kolizja z obszarami i siedliskami chronionymi
4	Gospodarowanie wodami	Zrównoważone gospodarowanie wodami powierzchniowymi i podziemnymi umożliwiające zaspokojenie potrzeb wodnych gminy przy utrzymaniu co najmniej dobrego stanu wód	Liczba przeprowadzonych kontroli jakości wód na terenie Gminy Źródło: GIOŚ	0	2	Dobry stan wód powierzchniowych i podziemnych	Prowadzenie stałego lokalnego i regionalnego monitoringu wód	GIOŚ	- Brak prowadzenia monitoringu - Zanieczyszczenia ze strony mieszkańców i przedsiębiorców
			Liczba akcji promocyjnych Źródło: Urząd Gminy Rościszewo	1	2		Propagowanie zachowań sprzyjających oszczędzaniu wody przez działania edukacyjno-promocyjne (akcje, kampanie skierowane do wszystkich grup społecznych)		Gmina Rościszewo

Program ochrony środowiska dla Gminy Rościszewo na lata 2021 – 2024 z perspektywą do 2028 r.

Lp.	Obszar interwencji	Cel długookresowy	Wskaźnik			Kierunek interwencji	Zadania	Podmiot odpowiedzialny	Ryzyka
			Nazwa	Wartość bazowa 2020 r.	Wartość docelowa 2024 r.				
5	Gospodarka wodno - ściekowa	Podniesienie komfortu życia mieszkańców gminy poprzez stworzenie nowoczesnej infrastruktury związanej z gospodarką wodno-ściekową	Długość sieci wodociągowej [km] Źródło: GUS	133,5	>133,5	Rozbudowa i modernizacja infrastruktury związanej z gospodarką wodno – ściekową	Modernizacja sieci wodociągowych na terenie gminy	Gmina Rościszewo	- Brak działań w zakresie bieżącej modernizacji sieci wodociągowej
			Liczba zrealizowanych inwestycji Źródło: Urząd Gminy Rościszewo	0	1		Budowa odcinka sieci wodociągowej w miejscowości Babiec-Więczanki	Gmina Rościszewo	- Brak realizacji inwestycji
			Liczba zrealizowanych inwestycji Źródło: Urząd Gminy Rościszewo	0	1		Budowa odcinka sieci wodociągowej w miejscowości Nowy Zamość	Gmina Rościszewo	- Brak realizacji inwestycji
			Liczba zrealizowanych inwestycji Źródło: Urząd Gminy Rościszewo	0	1		Wyposażenie obiektów budowlanych w system kanalizacji zbiorczej dla ścieków komunalnych w miejscowości Zamość	Gmina Rościszewo	- Brak realizacji inwestycji

Program ochrony środowiska dla Gminy Rościszewo na lata 2021 – 2024 z perspektywą do 2028 r.

Lp.	Obszar interwencji	Cel długookresowy	Wskaźnik			Kierunek interwencji	Zadania	Podmiot odpowiedzialny	Ryzyka
			Nazwa	Wartość bazowa 2020 r.	Wartość docelowa 2024 r.				
			Długość sieci wodociągowej [km] Źródło: GUS	133,5	>133,5		Rozbudowa sieci wodociągowej	Gmina Rościszewo, mieszkańcy	- Brak realizacji inwestycji
			Długość sieci kanalizacyjnej [km] Źródło: GUS	22,1	>22,1		Rozbudowa sieci kanalizacyjnej	Gmina Rościszewo, mieszkańcy	- Brak realizacji inwestycji
			Liczba przeprowadzonych kontroli [szt.] Źródło: Urząd Gminy Rościszewo	0	4		Kontrola mieszkańców w zakresie właściwego postępowania z nieczystościami płynnymi- opróżnianie zbiorników bezodpływowych oraz przydomowych oczyszczalni ścieków, kontrola w zakresie zawieranych umów z przedsiębiorcami posiadającymi zezwolenia na prowadzenie działalności na terenie Gminy	Gmina Rościszewo	- Brak prowadzenia kontroli

Program ochrony środowiska dla Gminy Rościszewo na lata 2021 – 2024 z perspektywą do 2028 r.

Lp.	Obszar interwencji	Cel długookresowy	Wskaźnik			Kierunek interwencji	Zadania	Podmiot odpowiedzialny	Ryzyka
			Nazwa	Wartość bazowa 2020 r.	Wartość docelowa 2024 r.				
6	Zasoby geologiczne	Racjonalne wykorzystanie zasobów geologicznych	-			Efektywne wykorzystywanie eksploatowanych złóż oraz ochrona zasobów złóż nieeksploatowanych	Eliminacja nielegalnego wydobywania kopalin	Gmina Rościszewo, WIOŚ	- Brak działań kontrolnych
7	Gleby	Racjonalne wykorzystanie zasobów glebowych	Liczba przeprowadzonych kontroli jakości gleb na terenie gminy Źródło: GIOŚ	0	1	Rekultywacja i ochrona gleb na terenie gminy	Prowadzenie monitoringu jakości gleb	Instytut Uprawy, Nawożenia i Gleboznawstwa, Główny Inspektorat Ochrony Środowiska	-Brak prowadzenia monitoringu - Niewłaściwe użytkowanie ze strony właścicieli gruntów
			Liczba przeprowadzonych szkoleń Źródło: Urząd Gminy Rościszewo	0	1		Edukacja ekologiczna rolników w zakresie wdrażania Kodeksu Dobrych Praktyk Rolniczych	Gmina Rościszewo (szkolenia), sołtysi, ODR	- Brak realizacji inwestycji
8	Gospodarka odpadami i zapobieganie powstawaniu odpadów	Racjonalne gospodarowanie odpadami	Poziomy recyklingu i przygotowania do ponownego użycia papieru, metalu, tworzyw sztucznych, szkła - wyrażone w %	27,92	50	Prawidłowe prowadzenie gospodarki odpadami	Zwiększenie poziomu recyklingu - przygotowania do ponownego użycia następujących frakcji odpadów komunalnych: papieru, metali, tworzyw sztucznych	Mieszkańcy	- Brak możliwości technicznych do realizacji zadania - Ograniczenie masy odpadów komunalnych ulegających biodegradacji

Program ochrony środowiska dla Gminy Rościszewo na lata 2021 – 2024 z perspektywą do 2028 r.

Lp.	Obszar interwencji	Cel długookresowy	Wskaźnik			Kierunek interwencji	Zadania	Podmiot odpowiedzialny	Ryzyka
			Nazwa	Wartość bazowa 2020 r.	Wartość docelowa 2024 r.				
			Źródło: Urząd Gminy Rościszewo (dane za rok 2019)				i szkła oraz innych niż niebezpieczne		przekazywanych do składowania
			Poziomy recyklingu i przygotowania do ponownego użycia papieru, metalu, tworzyw sztucznych, szkła - wyrażone w % Źródło: Urząd Gminy Rościszewo (dane za rok 2019)	27,92	50		Kontrola gospodarstw domowych w zakresie posiadania umów na odbiór odpadów (ograniczenie nielegalnego spalania odpadów) oraz kontrola prawidłowej segregacji odpadów	Gmina Rościszewo	- Brak możliwości technicznych do realizacji zadania
			Liczba dzikich wysypisk śmieci Źródło: Urząd Gminy Rościszewo	0	0		Bieżąca likwidacja i rekultywacja „dzikich wysypisk odpadów”	Gmina Rościszewo	- Brak realizacji inwestycji
			Masa wyrobów azbestowych do usunięcia [kg]	9 655 709	0	Realizacja Programu Usuwania Azbestu	Usuwanie wyrobów zawierających azbest z terenu gminy Rościszewo	Gmina Rościszewo, mieszkańcy	- Nieotrzymanie dofinansowania ze środków zewnętrznych

Program ochrony środowiska dla Gminy Rościszewo na lata 2021 – 2024 z perspektywą do 2028 r.

Lp.	Obszar interwencji	Cel długookresowy	Wskaźnik			Kierunek interwencji	Zadania	Podmiot odpowiedzialny	Ryzyka	
			Nazwa	Wartość bazowa 2020 r.	Wartość docelowa 2024 r.					
			Źródło: Baza azbestowa						- Małe zainteresowanie mieszkańców	
9	Zasoby przyrodnicze	Zachowanie, odtworzenie i zrównoważone użytkowanie bioróżnorodności i georóżnorodności oraz ochrona przyrody	Powierzchnia obiektów i obszarów prawnie chronionych [ha]	6 324,26	>6 324,26	Ochrona zieleni, zasobów leśnych oraz obszarów o szczególnych walorach przyrodniczych	Ochrona unikalnych ekosystemów obszarów chronionego krajobrazu	Gmina Rościszewo, RDOŚ	- Dewastacja ze strony mieszkańców i turystów - brak zgody posiadaczy nieruchomości	
			Źródło: GUS							
			Liczba zrealizowanych inwestycji	0	>0		Rozwój i pielęgnacja istniejącej zieleni (zakup sprzętu w tym specjalistycznych maszyn)	Gmina Rościszewo	- Brak środków finansowych	
				-			Utrzymanie i wprowadzanie zadrzewień i zakrzewień wśród pól	Gmina Rościszewo, właściciele gruntów	- Brak środków finansowych	
			Liczba przeprowadzonych kontroli	0	2		Kontrola przestrzegania przepisów o ochronie przyrody	Gmina Rościszewo, inne podmioty	- Brak prowadzonych kontroli	
			Źródło: Urząd Gminy Rościszewo							

Program ochrony środowiska dla Gminy Rościszewo na lata 2021 – 2024 z perspektywą do 2028 r.

Lp.	Obszar interwencji	Cel długookresowy	Wskaźnik			Kierunek interwencji	Zadania	Podmiot odpowiedzialny	Ryzyka
			Nazwa	Wartość bazowa 2020 r.	Wartość docelowa 2024 r.				
			Powierzchnia gruntów leśnych [ha] Źródło: GUS	1 282,87	>1 282,87		Ochrona zasobów leśnych oraz prowadzenie stałego monitoringu w celu zapobiegania zagrożeniom	Zarządcy lasów, w tym lasów stanowiących własność Skarbu Państwa	- Dewastacja ze strony mieszkańców, - szkodniki, - niekorzystne warunki atmosferyczne (wichury) - pożary
			Powierzchnia obszarów prawnie chronionych [ha] Źródło: GUS	6 324,26	> 6 324,26	Zwiększanie powierzchni obszarów chronionych i leśnych	Prowadzenie działań związanych z ustanawianiem form ochrony przyrody	Gmina Rościszewo, RDOŚ	- Brak działań w tym zakresie
10	Zagrożenia poważnymi awariami	Minimalizacja potencjalnych negatywnych skutków awarii	Liczba przeprowadzonych szkoleń Źródło: Urząd Gminy Rościszewo	0	2	Zapobieganie skutkom poważnych awarii i zagrożeniom naturalnym	Szkolenia z zakresu ratowniczo-gaśniczego	OSP, PSP, inne jednostki	- brak zainteresowania społeczeństwa
			Liczba przeprowadzonych aktualizacji tras Źródło: WIOŚ	0	1		Stałe uaktualnianie i optymalizacja tras przewozu materiałów niebezpiecznych.	Urząd Marszałkowski, Powiat, Gmina Rościszewo, WIOŚ, Przedsiębiorcy, Zarządcy dróg	- Brak działań w tym zakresie

Program ochrony środowiska dla Gminy Rościszewo na lata 2021 – 2024 z perspektywą do 2028 r.

Lp.	Obszar interwencji	Cel długookresowy	Wskaźnik			Kierunek interwencji	Zadania	Podmiot odpowiedzialny	Ryzyka
			Nazwa	Wartość bazowa 2020 r.	Wartość docelowa 2024 r.				
11	Edukacja ekologiczna	Zwiększenie świadomości ekologicznej społeczeństwa gminy, kształtowanie postaw proekologicznych jego mieszkańców oraz poczucia odpowiedzialności za jakość środowiska	Liczba przeprowadzonych szkoleń			Zwiększanie świadomości ekologicznej	Organizacja akcji informacyjnych dotyczących ekologii, akcji sprzątania świata	Gmina Rościszewo	- Brak działań w tym zakresie

5.1.2. HARMONOGRAM RZECZOWO - FINANSOWY

W poniższej tabeli przedstawiono harmonogram rzeczowo-finansowy zadań własnych Gmina Rościszewo oraz zadań monitorowanych, opracowany w celu ochrony środowiska na terenie gminy. Pod zadaniami własnymi należy rozumieć te przedsięwzięcia, które będą finansowane w całości lub częściowo ze środków budżetowych i pozabudżetowych będących w dyspozycji gminy. Natomiast pod zadaniami monitorowanymi należy rozumieć pozostałe zadania związane z ochroną środowiska i racjonalnym wykorzystaniem zasobów naturalnych, które są finansowane ze środków samorządów gminnych, instytucji i przedsiębiorstw, osób fizycznych oraz ze środków zewnętrznych, będących w dyspozycji organów i instytucji szczebla wyższego, bądź instytucji działających na terenie gminy, ale podległych bezpośrednio organom centralnym.

Tabela 23. Harmonogram realizacji zadań własnych oraz zadań monitorowanych wraz z ich finansowaniem.

Lp.	Obszar interwencji	Zadanie	Podmiot odpowiedzialny za realizację (+ jednostki włączone)	Szacunkowe koszty realizacji zadania (zł)						Źródła finansowania
				2021	2022	2023	2024	2025-2028	razem	
Zadania własne										
1	Ochrona klimatu i jakości powietrza	Termomodernizacja budynków na terenie Gminy, w tym budynków użyteczności publicznej	Gmina Rościszewo						W miarę potrzeb	środki własne, inne środki
		Termomodernizacja Budynku Szkoły Podstawowej w Rościszewie	Gmina Rościszewo						W miarę potrzeb	środki własne, inne środki
		Termomodernizacja budynku komunalnego w miejscowości Łukomie (Łukomie 57)	Gmina Rościszewo						W miarę potrzeb	środki własne, inne środki
		Przebudowa i termomodernizacja budynku komunalnego w miejscowości Rościszewo (ul. Jana Pawła II 38)	Gmina Rościszewo						W miarę potrzeb	środki własne, inne środki
		Montaż instalacji OZE na budynkach użyteczności publicznej	Gmina Rościszewo						W miarę potrzeb	środki własne, inne środki
		Wdrożenie programu dotacji dla mieszkańców gminy na wymianę źródeł ciepła	Gmina Rościszewo						W miarę dostępnych środków finansowych	środki własne, inne środki
		Kontrola gospodarstw domowych w zakresie posiadania umów na odbiór odpadów (ograniczanie nielegalnego spalania odpadów)	Gmina Rościszewo						50 000	środki własne, inne środki
		Modernizacja oświetlenia ulicznego oraz placów poprzez zastosowanie lamp LED	Gmina Rościszewo						W miarę potrzeb	środki własne, inne środki
		Bieżąca modernizacja i poprawa stanu dróg gminnych	Gmina Rościszewo						1 000 000	środki własne, inne środki

Lp.	Obszar interwencji	Zadanie	Podmiot odpowiedzialny za realizację (+ jednostki włączone)	Szacunkowe koszty realizacji zadania (zł)						Źródła finansowania
				2021	2022	2023	2024	2025-2028	razem	
		Przebudowa drogi gminnej Rzeszotary - Zawady - Mak	Gmina Rościszewo						W miarę potrzeb	środki własne, inne środki
		Przebudowa drogi gminnej w miejscowości Babiec Piaseczny (cegielnia)	Gmina Rościszewo						W miarę potrzeb	środki własne, inne środki
		Przebudowa drogi gminnej Borowo - Kownatka	Gmina Rościszewo						W miarę potrzeb	środki własne, inne środki
		Przebudowa drogi gminnej w miejscowości Łukomie-Kolonia	Gmina Rościszewo						W miarę potrzeb	środki własne, inne środki
		Przebudowa drogi gminnej Kuski - Rzeszotary-Gortaty	Gmina Rościszewo						W miarę potrzeb	środki własne, inne środki
		Przebudowa drogi gminnej Lipniki - Nowe Rościszewo	Gmina Rościszewo						W miarę potrzeb	środki własne, inne środki
		Przebudowa drogi gminnej Kuski - Komorowo	Gmina Rościszewo						W miarę potrzeb	środki własne, inne środki
Zadania monitorowane										
		Modernizacja dróg powiatowych	powiat sierpecki						W miarę potrzeb i dostępnych środków finansowych	środki własne, inne środki
Zadania własne										
2	Zagrożenia hałasem	Odpowiednie zapisy w dokumentach strategicznych uwzględniające kwestie ochrony przed hałasem hałasu	Gmina Rościszewo						W miarę potrzeb i dostępnych środków finansowych	środki własne, inne środki

Lp.	Obszar interwencji	Zadanie	Podmiot odpowiedzialny za realizację (+ jednostki włączone)	Szacunkowe koszty realizacji zadania (zł)						Źródła finansowania
				2021	2022	2023	2024	2025-2028	razem	
		Zadania monitorowane								
		Kontrola emisji hałasu do środowiska z obiektów działalności gospodarczej	WIOŚ w Warszawie						W miarę potrzeb	środki własne, inne środki
		Aktualizacja inwentaryzacji źródeł uciążliwości akustycznej	WIOŚ w Warszawie						W miarę potrzeb i dostępnych środków finansowych	środki własne, inne środki
3	Pola elektromagnetyczne	Zadania własne i monitorowane								
		Inwentaryzacja źródeł emisji pól elektromagnetycznych i obszarów objętych oddziaływaniem pól	WIOŚ w Warszawie						W miarę potrzeb	środki własne, inne środki
		Analiza zgłoszeń instalacji wytwarzających pola elektromagnetyczne na terenie gminy	Powiat sierpecki						W miarę potrzeb	środki własne, inne środki
4	Gospodarowanie wodami	Zadania własne i monitorowane								
		Prowadzenie stałego lokalnego i regionalnego monitoringu wód	GIOŚ						W ramach monitoringu państwowego	środki własne, inne środki
		Propagowanie zachowań sprzyjających oszczędzaniu wody przez działania edukacyjno-promocyjne (akcje, kampanie skierowane do wszystkich grup społecznych)	Gmina Rościszewo						W miarę potrzeb	środki własne, inne środki
5		Zadania własne								

Lp.	Obszar interwencji	Zadanie	Podmiot odpowiedzialny za realizację (+ jednostki włączone)	Szacunkowe koszty realizacji zadania (zł)						Źródła finansowania	
				2021	2022	2023	2024	2025-2028	razem		
	Gospodarka wodno - ściekowa	Modernizacja sieci wodociągowych na terenie gminy	Gmina Rościszewo						1 000 000	środki własne, inne środki	
		Budowa odcinka sieci wodociągowej w miejscowości Babiec-Więczanki	Gmina Rościszewo						W miarę potrzeb	środki własne, inne środki	
		Budowa odcinka sieci wodociągowej w miejscowości Nowy Zamość	Gmina Rościszewo						W miarę potrzeb	środki własne, inne środki	
		Wyposażenie obiektów budowlanych w system kanalizacji zbiorczej dla ścieków komunalnych w miejscowości Zamość	Gmina Rościszewo						W miarę potrzeb	środki własne, inne środki	
		Rozbudowa sieci wodociągowej	Gmina Rościszewo, mieszkańcy						1 000 000	środki własne, inne środki	
		Rozbudowa sieci kanalizacyjnej	Gmina Rościszewo, mieszkańcy						3 000 000	środki własne, inne środki	
6	Zasoby geologiczne	Zadania własne									
		Eliminacja nielegalnego wydobywania kopalin	Gmina Rościszewo							W miarę potrzeb	środki własne, inne środki
7	Gleby	Zadania własne i monitorowane									

Lp.	Obszar interwencji	Zadanie	Podmiot odpowiedzialny za realizację (+ jednostki włączone)	Szacunkowe koszty realizacji zadania (zł)						Źródła finansowania
				2021	2022	2023	2024	2025-2028	razem	
		Prowadzenie monitoringu jakości gleb	Instytut Uprawy, Nawożenia i Gleboznawstwa, Główny Inspektorat Ochrony Środowiska						W miarę potrzeb	środki własne
		Edukacja ekologiczna rolników w zakresie wdrażania Kodeksu Dobrych Praktyk Rolniczych	Gmina (szkolenia), sołtysi, ODR						W miarę potrzeb	środki własne
8	Gospodarka odpadami i zapobieganie powstawaniu odpadów	Zadania własne								
		Usuwanie wyrobów zawierających azbest z terenu gminy Rościszewo	Gmina Rościszewo, mieszkańcy, inne jednostki						150 000	Środki własne i inne, WFOŚiGW w Warszawie
		Bieżąca likwidacja i rekultywacja „dzikich wysypisk odpadów”	Gmina Rościszewo						W miarę możliwości	środki własne, inne środki
		Kontrola gospodarstw domowych w zakresie posiadania umów na odbiór odpadów (ograniczanie nielegalnego spalania odpadów)	Gmina Rościszewo						W miarę dostępnych środków finansowych	Środki własne i inne, WFOŚiGW w Warszawie
		Zadania monitorowane								
		Zwiększenie poziomu recyklingu - przygotowania do ponownego użycia następujących frakcji odpadów komunalnych: papieru, metali, tworzyw sztucznych i szkła, oraz innych niż niebezpieczne	Mieszkańcy						W miarę możliwości	środki własne, inne środki

Lp.	Obszar interwencji	Zadanie	Podmiot odpowiedzialny za realizację (+ jednostki włączone)	Szacunkowe koszty realizacji zadania (zł)						Źródła finansowania
				2021	2022	2023	2024	2025-2028	razem	
9	Zasoby przyrodnicze	Zadania własne								
		Ochrona unikalnych ekosystemów obszarów chronionego krajobrazu	Gmina Rościszewo, RDOŚ						100 000	środki własne, inne środki
		Rozwój i pielęgnacja istniejącej zieleni (zakup sprzętu w tym specjalistycznych maszyn)	Gmina Rościszewo						100 000	środki własne, inne środki
		Utrzymanie i wprowadzanie zadrzewień i zakrzewień śród polnych	Gmina Rościszewo, właściciele gruntów						W miarę potrzeb i dostępnych środków finansowych	środki własne, inne środki
		Kontrola przestrzegania przepisów o ochronie przyrody	Gmina Rościszewo, inne podmioty						W miarę potrzeb i dostępnych środków finansowych	środki własne, inne środki
		Prowadzenie działań związanych z ustanawianiem form ochrony przyrody	Gmina Rościszewo, RDOŚ						20 000	środki własne, inne środki
		Zadania monitorowane								
		Ochrona zasobów leśnych oraz prowadzenie stałego monitoringu w celu zapobiegania zagrożeniom	Zarządcy lasów, w tym lasów stanowiących własność Skarbu Państwa						W miarę potrzeb i dostępnych środków finansowych	środki własne, inne środki
		Nadzór nad lasami niestanowiącymi własności Skarbu Państwa	Powiat sierpecki						W miarę potrzeb i dostępnych środków finansowych	środki własne, inne środki
10		Zadania własne i monitorowane								

Lp.	Obszar interwencji	Zadanie	Podmiot odpowiedzialny za realizację (+ jednostki włączone)	Szacunkowe koszty realizacji zadania (zł)						Źródła finansowania
				2021	2022	2023	2024	2025-2028	razem	
	Zagrożenia poważnymi awariami	Szkolenia z zakresu ratowniczo-gaśniczego	OSP, PSP, inne jednostki						W miarę potrzeb i dostępnych środków finansowych	Środki własne, inne środki
		Stałe uaktualnianie i optymalizacja tras przewozu materiałów niebezpiecznych.	Urząd Marszałkowski, Powiat, Gmina Rościszewo, WIOŚ, Przedsiębiorcy, Zarządcy dróg						W miarę potrzeb	Środki własne, inne środki
11	Edukacja ekologiczna	Zadania własne								
		Organizacja akcji informacyjnych dotyczących ekologii, akcji sprzątania świata	Gmina Rościszewo						50 000	Środki własne, inne środki (WFOŚiGW)

Źródło: Opracowanie własne.

6. ŹRÓDŁA FINANSOWANIA INWESTYCJI Z ZAKRESU OCHRONY ŚRODOWISKA

Realizacja zadań określonych w Programie Ochrony Środowiska wiąże się z wysokimi nakładami finansowymi. Wdrażanie Programu powinno być zatem możliwe dzięki stworzeniu odpowiedniego systemu finansowego. Podstawowymi źródłami finansowania są środki publiczne (budżetowe państwa, gminy lub pozabudżetowe instytucji publicznych), prywatne (np. fundusze inwestycyjne) oraz prywatno-publiczne (np. ze spółek handlowych z udziałem gminy). Do głównych instrumentów finansowych Gminy w zakresie ochrony środowiska należą opłaty oraz kary za korzystanie ze środowiska.

Potencjalne źródła finansowania zadań określonych w niniejszym Programie przedstawiono poniżej.

Rządowy Program Czyste Powietrze

Mieszkańcy gminy skorzystać mogą z Programu Czyste Powietrze, zgodnie z poniższej przedstawionymi zasadami.

Cel Programu:

Poprawa jakości powietrza oraz zmniejszenie emisji gazów cieplarnianych poprzez wymianę źródeł ciepła i poprawę efektywności energetycznej budynków mieszkalnych jednorodzinnych. Narzędziem w osiągnięciu celu jest dofinansowanie przedsięwzięć realizowanych przez beneficjentów uprawnionych do podstawowego poziomu dofinansowania oraz beneficjentów uprawnionych do podwyższonego poziomu dofinansowania.

Formy dofinansowania

- dotacja
- dotacja z przeznaczeniem na częściową spłatę kapitału kredytu bankowego

Rodzaje wspieranych przedsięwzięć wraz z maksymalnymi kwotami dofinansowania

Opcja 1:

Przedsięwzięcie obejmujące demontaż nieefektywnego źródła ciepła na paliwo stałe oraz zakup i montaż pompy ciepła typu powietrze-woda albo gruntowej pompy ciepła do celów ogrzewania lub ogrzewania i cwu.

Dodatkowo mogą być wykonane (dopuszcza się wybór więcej niż jednego elementu z zakresu):

- demontaż oraz zakup i montaż nowej instalacji centralnego ogrzewania lub cwu (w tym kolektorów słonecznych),
- zakup i montaż mikroinstalacji fotowoltaicznej,

- zakup i montaż wentylacji mechanicznej z odzyskiem ciepła,
- zakup i montaż ocieplenia przegród budowlanych, okien, drzwi zewnętrznych, drzwi/bram garażowych (zawiera również demontaż),
- dokumentacja dotycząca powyższego zakresu: audyt energetyczny (pod warunkiem wykonania ocieplenia przegród budowlanych), dokumentacja projektowa, ekspertyzy.

Kwota maksymalnej dotacji:

- 25 000 zł – gdy przedsięwzięcie nie obejmuje mikroinstalacji fotowoltaicznej
- 30 000 zł – dla przedsięwzięcia z mikroinstalacją fotowoltaiczną

Opcja 2

Przedsięwzięcie obejmujące demontaż nieefektywnego źródła ciepła na paliwo stałe oraz:

- zakup i montaż innego źródła ciepła niż wymienione w opcji 1 (powyżej) do celów ogrzewania lub ogrzewania i cwu albo
- zakup i montaż kotłowni gazowej w rozumieniu Załącznika 2 do Programu.

Dodatkowo mogą być wykonane (dopuszcza się wybór więcej niż jednego elementu z zakresu):

- demontaż oraz zakup i montaż nowej instalacji centralnego ogrzewania lub cwu (w tym kolektorów słonecznych, pompy ciepła wyłącznie do cwu)
- zakup i montaż mikroinstalacji fotowoltaicznej,
- zakup i montaż wentylacji mechanicznej z odzyskiem ciepła,
- zakup i montaż ocieplenia przegród budowlanych, okien, drzwi zewnętrznych, drzwi/bram garażowych (zawiera również demontaż),
- dokumentacja dotycząca powyższego zakresu: audyt energetyczny (pod warunkiem wykonania ocieplenia przegród budowlanych), dokumentacja projektowa, ekspertyzy

Kwota maksymalnej dotacji:

- 20 000 zł – gdy przedsięwzięcie nie obejmuje mikroinstalacji fotowoltaicznej
- 25 000 zł – dla przedsięwzięcia z mikroinstalacją fotowoltaiczną

Opcja 3

Przedsięwzięcie nie obejmujące wymiany źródła ciepła na paliwo stałe na nowe źródło ciepła, a obejmujące (dopuszcza się wybór więcej niż jednego elementu z zakresu):

- zakup i montaż wentylacji mechanicznej z odzyskiem ciepła,
- zakup i montaż ocieplenia przegród budowlanych, okien, drzwi zewnętrznych, drzwi/bram garażowych (zawiera również demontaż),

Program ochrony środowiska dla Gminy Rościszewo na lata 2021 – 2024 z perspektywą do 2028 r.

- wykonanie dokumentacji dotyczącej powyższego zakresu: audytu energetycznego (pod warunkiem wykonania ocieplenia przegród budowlanych), dokumentacji projektowej, ekspertyz.

Kwota maksymalnej dotacji:

- 10 000 zł

Beneficjenci

Beneficjenci to osoby fizyczne, będące właścicielami/współwłaścicielami budynków mieszkalnych jednorodzinnych lub wydzielonych w budynkach jednorodzinnych lokali mieszkalnych z wyodrębnioną księgą wieczystą, o dochodzie rocznym nieprzekraczającym kwoty 100 000 zł,

W przypadku uzyskiwania dochodów z różnych źródeł, dochody sumuje się, przy czym suma ta nie może przekroczyć kwoty 100 000 zł.

Rządowy Program Moja woda

Mieszkańcy gminy mogą skorzystać z programu „Moja woda”.

Program ma na celu ochronę zasobów wody poprzez zwiększenie retencji na terenie posesji przy budynkach jednorodzinnych oraz wykorzystywanie zgromadzonej wody opadowej i roztopowej, w tym dzięki rozwojowi zielono-niebieskiej infrastruktury. Celem strategicznym jest podniesienie poziomu ochrony przed skutkami zmian klimatu i zagrożeń naturalnych (m.in. zgodnie z kierunkami działań zapisanymi w „Strategicznym Planie Adaptacji dla sektorów i obszarów wrażliwych na zmiany klimatu do roku 2020 z perspektywą do roku 2030”¹ oraz Polityką Ekologiczną Państwa 2030 - strategii rozwoju w obszarze środowiska i gospodarki wodnej.

Budżet na realizację celu programu wynosi do 100 000 000,00 zł, w tym: dla bezzwrotnych form dofinansowania – do 100 000 000,00 zł.

Wskaźnik osiągnięcia celu: Stopień realizacji celu programu mierzony jest za pomocą wskaźników osiągnięcia celu pn.:

- ilość zagospodarowanej wody opadowej³ 1 mln m³/rok

- liczba instalacji służących zagospodarowaniu wody opadowej 20 tys. szt.

Beneficjentem końcowym programu są osoby fizyczne będące właścicielami lub współwłaścicielami⁶ nieruchomości na której znajduje się budynek mieszkalny jednorodzinny, z wyłączeniem nieruchomości, dla której udzielono już dofinansowania z Programu Moja Woda.

Publiczna instytucja finansowa, działająca jako państwowa osoba prawna. Głównym jej celem działania jest udzielanie wsparcia finansowego przedsięwzięciom służącym ochronie środowiska i gospodarce wodnej.

Podstawą do przyjmowania i rozpatrywania wniosków o dofinansowanie są programy priorytetowe, które określają zasady udzielania wsparcia oraz kryteria wyboru przedsięwzięć. Listę priorytetowych programów NFOŚiGW zatwierdza corocznie Rada Nadzorcza NFOŚiGW.

Zgodnie z „Listą priorytetowych programów NFOŚiGW na 2020 r.”, ustala się następujące programy:

1. Ochrona i zrównoważone gospodarowanie zasobami wodnymi:

- Gospodarka wodno-ściekowa w aglomeracjach,
- Budowa, przebudowa i odbudowa obiektów hydrotechnicznych,
- Inwestycje w gospodarce ściekowej poza granicami kraju, w zlewni rzeki Bug.

2. Racjonalne gospodarowanie odpadami i ochrona powierzchni ziemi:

- Racjonalna gospodarka odpadami,
- Ochrona powierzchni ziemi,
- Geologia i górnictwo.

3. Ochrona atmosfery:

- Poprawa jakości powietrza,
- System zielonych inwestycji (GIS – Green Investment Scheme).

4. Ochrona różnorodności biologicznej i funkcji ekosystemów:

- Ochrona i przywracanie różnorodności biologicznej.

5. Międzydziedzinowe:

- Wsparcie Ministra Środowiska w zakresie realizacji polityki ochrony środowiska,
- Zadania wskazane przez ustawodawcę,
- Wspieranie działalności monitoringu środowiska,
- Przeciwdziałanie zagrożeniom środowiska z likwidacją ich skutków,
- Edukacja ekologiczna,
- Współfinansowanie programu LIFE,
- SYSTEM - Wsparcie działań ochrony środowiska i gospodarki wodnej realizowanych przez partnerów zewnętrznych,
- Wsparcie przedsięwzięć w zakresie niskoemisyjnej i zasobooszczędnej gospodarki,

- Gekon – Generator Koncepcji Ekologicznych,
- Wzmocnienie działań społeczności lokalnych dla zrównoważonego rozwoju,
- Wsparcie dla Innowacji sprzyjających zasobooszczędnej i niskoemisyjnej gospodarce.

Wojewódzki Fundusz Ochrony Środowiska i Gospodarki Wodnej w Warszawie (WFOŚiGW)

Podstawowym zadaniem wojewódzkich funduszy jest finansowanie przedsięwzięć inwestycyjnych i pozainwestycyjnych w dziedzinie ochrony środowiska i gospodarki wodnej w celu realizacji zasady zrównoważonego rozwoju.

Corocznie umieszczana jest lista przedsięwzięć priorytetowych Wojewódzkiego Funduszu Ochrony Środowiska i Gospodarki Wodnej w Warszawie przewidzianych do dofinansowania

Oficjalny serwis internetowy: <http://wfos.com.pl>

Program Operacyjny Infrastruktura i Środowisko 2014-2020 (POIiŚ)

Krajowy program wspierający gospodarkę niskoemisyjną, ochronę środowiska, przeciwdziałanie i adaptację do zmian klimatu, transport i bezpieczeństwo energetyczne. Głównym źródłem finansowania Programu są środki unijne z Funduszu Spójności. Najważniejszymi beneficjentami Programu są podmioty publiczne (w tym JST) oraz podmioty prywatne (przede wszystkim duże przedsiębiorstwa).

W ramach Programu realizowanych będzie 10 osi priorytetowych:

1. Zmniejszenie emisyjności gospodarki
2. Ochrona środowiska, w tym adaptacja do zmian klimatu
3. Rozwój sieci drogowej TEN-T i transportu multimodalnego
4. Infrastruktura drogowa dla miast
5. Rozwój transportu kolejowego w Polsce
6. Rozwój niskoemisyjnego transportu zbiorowego w miastach
7. Poprawa bezpieczeństwa energetycznego
8. Ochrona dziedzictwa kulturowego i rozwój zasobów kultury
9. Wzmocnienie strategicznej infrastruktury i rozwoju zasobów kultury
10. Pomoc techniczna

Zakres finansowania w obszarze energetyki i środowiska przedstawiono poniżej.

I Oś priorytetowa - Zmniejszenie emisyjności gospodarki:

- produkcja, dystrybucja oraz wykorzystanie odnawialnych źródeł energii (OZE), np. budowa, rozbudowa farm wiatrowych, instalacji na biomasę bądź biogaz,
- poprawa efektywności energetycznej w sektorze publicznym i mieszkaniowym,

- rozwój i wdrażanie inteligentnych systemów dystrybucji, np. budowa sieci dystrybucyjnych średniego i niskiego napięcia.

II Oś priorytetowa - Ochrona środowiska, w tym adaptacja do zmian klimatu:

- rozwój infrastruktury środowiskowej (np. oczyszczalnie ścieków, sieć kanalizacyjna oraz wodociągowa, instalacje do zagospodarowania odpadów komunalnych, w tym do ich termicznego przetwarzania),
- ochrona i przywrócenie różnorodności biologicznej, poprawa jakości środowiska miejskiego (np. redukcja zanieczyszczenia powietrza i rekultywacja terenów zdegradowanych),
- dostosowanie do zmian klimatu, np. zabezpieczenie obszarów miejskich przed niekorzystnymi zjawiskami pogodowymi, zarządzanie wodami opadowymi, projekty z zakresu małej retencji oraz systemy zarządzania klęskami żywiołowymi.

Program LIFE

Jedyny instrument finansowy Unii Europejskiej poświęcony wyłącznie współfinansowaniu projektów z dziedziny ochrony środowiska i klimatu. Jego głównym celem jest wspieranie procesu wdrażania wspólnotowego prawa ochrony środowiska, realizacja unijnej polityki w tym zakresie, a także identyfikacja i promocja nowych rozwiązań dla problemów dotyczących środowiska w tym przyrody.

Program LIFE na lata 2014-2020 podzielono na dwa podprogramy: na rzecz środowiska oraz na rzecz klimatu. Obszary priorytetowe Programu przedstawiają się następująco:

Program na rzecz środowiska:

- ochrona środowiska i efektywne gospodarowanie zasobami,
- przyroda i różnorodność biologiczna,
- zarządzanie i informacja w zakresie środowiska.

Program na rzecz klimatu:

- ograniczenie wpływu człowieka na klimat,
- dostosowanie się do skutków zmian klimatu,
- zarządzanie i informacja w zakresie klimatu.

Wśród pozostałych funduszy i programów, mogących stanowić źródło finansowania w ramach zadań związanych z ochroną środowiska, wymienić można m.in.:

- środki norweskie i EOG – Mechanizm Finansowy EOG oraz Norweski Mechanizm Finansowy (fundusze norweskie), w ramach których funkcjonują Programy Operacyjne: „Ochrona różnorodności biologicznej i ekosystemów”, „Wzmocnienie monitoringu środowiska oraz działań kontrolnych”, „Oszczędzanie energii i promowanie odnawialnych źródeł energii”.

- Bank Ochrony Środowiska – oferuje kredyty na rzecz inwestycji proekologicznych,
- Bank Gospodarstwa Krajowego – stanowi ważne ogniwo w zakresie finansowania przedsięwzięć z zakresu ochrony środowiska, w tym rynku oszczędności energii.

7.SYSTEM REALIZACJI PROGRAMU OCHRONY ŚRODOWISKA

7.1. MONITORING I KONTROLA REALIZACJI PROGRAMU OCHRONY ŚRODOWISKA

Monitoring dostarcza informacji, w oparciu o które ocenić można, czy stan środowiska ulega poprawie czy pogorszeniu, a także jest podstawą oceny efektywności wdrażania polityki środowiskowej. Rozróżniamy dwa rodzaje monitoringu:

- monitoring jakości środowiska,
- monitoring polityki środowiskowej.

Obydwa rodzaje monitoringu są ze sobą ściśle powiązane. Monitoring jakości środowiska jest wykorzystywany w definiowaniu polityki ochrony środowiska. W okresie wdrażania niniejszego programu, monitoring także będzie wykorzystywany dla uaktualnienia polityki ochrony środowiska. Celem monitoringu jest zwiększenie efektywności polityki środowiskowej poprzez zbieranie, analizowanie i udostępnianie danych dotyczących jakości środowiska i zachodzących w nim zmian. Informacja o stanie środowiska jest niezbędna do ustanawiania priorytetów ochrony środowiska, do monitorowania, egzekwowania i przestrzegania przepisów ochrony środowiska, do integrowania polityki. Powinien służyć zarówno podejmującym decyzje, jak i społeczeństwu, sektorowi prywatnemu, pozarządowym organizacjom ekologicznym i wszystkim zainteresowanym grupom.

W poniższej tabeli przedstawiono harmonogram wdrażania programu ochrony środowiska dla Gminy Rościszewo.

Tabela 24. Harmonogram wdrażania Programu ochrony środowiska dla Gminy Rościszewo.

Monitoring realizacji Programu					
	2021	2022	2023	2024	2025-2028
Monitoring stanu środowiska		X		X	X
Monitoring polityki środowiskowej					
Mierniki efektywności Programu		X		X	

Ocena realizacji planu operacyjnego		X		X	
Raporty z realizacji Programu		X			
Ocena realizacji celów i kierunków działań				X	
Aktualizacja Programu ochrony środowiska				X	

Źródło: Opracowanie własne.

Kontrola i monitoring realizacji celów i zadań Programu ochrony środowiska winny obejmować:

- określenie stopnia wykonania poszczególnych działań,
- określenie stopnia realizacji przyjętych celów,
- ocenę rozbieżności pomiędzy przyjętymi celami i działaniami, a ich wykonaniem,
- analizę przyczyn rozbieżności.

Monitoring realizacji działań będzie przeprowadzany na podstawie wskaźników umieszczonych w tabeli nr 22.

7.2. ZARZĄDZANIE PROGRAMEM OCHRONY ŚRODOWISKA

Program ochrony środowiska dla Gminy Rościszewo na lata 2021 – 2024 z perspektywą do 2028 r. zostaje przyjęty do realizacji na podstawie uchwały Rady Gminy. Efektywne wdrożenie i zarządzanie niniejszym programem wymaga dużego zaangażowania administracji samorządowej, a także współpracy pomiędzy wszystkimi instytucjami (organizacjami) zaangażowanymi w zagadnienia ochrony środowiska.

Za realizację programu odpowiedzialne są Władze Gminy, które powinny wyznaczyć koordynatora wdrażania programu.

Taką rolę, w imieniu Wójta pełni osoba odpowiedzialna za ochronę środowiska, współpracująca z pracownikami Urzędu Gminy Rościszewo oraz ściśle współpracująca z Radą Gminy.

W latach 2021-2024 koordynator wdrażania Programu co dwa lata oceniał będzie postęp w zakresie wdrażania zdefiniowanych działań, a pod koniec 2024 r. nastąpi ewentualna ocena rozbieżności między celami zdefiniowanymi w Programie wraz z analizą przyczyn tych rozbieżności. Wyniki oceny będą stanowiły wykładnię dla kolejnego Programu, w którym zostaną zdefiniowane cele i zadania.

Program będzie wdrażany przy udziale wielu partnerów, wśród których należy wymienić:

- poszczególne wydziały Urzędu Gminy,
- zakłady przemysłowe i podmioty gospodarcze,
- instytucje kontrolujące,

- organizacje pozarządowe,
- rolników,
- nauczycieli,
- mieszkańców
- innych.

Wszystkie jednostki będą musiały ze sobą współpracować poprzez stałą wymianę informacji i wiedzy. Jednocześnie każdy z partnerów powinien być informowany o postępach we wdrażaniu Programu. W celu usprawnienia tych działań zaleca się opracować szczegółowy harmonogram spotkań partnerów uczestniczących we wdrażaniu Programu. Bardzo ważna jest również współpraca z sąsiednimi gminami i miastami, bowiem zagrożenia dla środowiska mają pochodzenie lokalne, ale mogą one oddziaływać także na znacznie większych obszarach. Stąd też wynika potrzeba rozwiązań tych problemów w oparciu o współpracę międzygminną, np. w zakresie gospodarki odpadami. Współpraca taka, oprócz pozytywnych efektów dla środowiska może przynieść także korzyści ekonomiczne.

Aktywność społeczna wspierana jest również poprzez niezależną prasę ekologiczną, różnorodne wydawnictwa, programy telewizyjne, akcje edukacyjne i promocyjne oraz internet. Duże znaczenie dla ekspansji obywatelskiej aktywności ma nowe ustawodawstwo stwarzając powszechny dostęp do informacji o środowisku i procedury udziału społeczeństwa w zarządzaniu środowiskiem (ustawa prawo ochrony środowiska oraz ustawa o udostępnianiu informacji o środowisku i jego ochronie, udziale społeczeństwa w ochronie środowiska oraz o ocenach oddziaływania na środowisko).

SPIS TABEL

TABELA 1. DANE DEMOGRAFICZNE DLA GMINY ROŚCISZEWO.....	22
TABELA 2. PODMIOTY WG PKD 2007 I RODZAJÓW DZIAŁALNOŚCI NA TERENIE GMINY ROŚCISZEWO (STAN NA 31.12.2019 R.).....	23
TABELA 3. ZESTAWIENIE STREF W WOJEWÓDZTWIE MAZOWIECKIM.....	26
TABELA 4. WYNIKOWE KLASY DLA STREFY MAZOWIECKIEJ DLA POSZCZEGÓLNYCH ZANIECZYSZCZEŃ, UZYSKANE W OCENIE ROCZNEJ ZA 2019 R. DOKONANEJ Z UWZGLĘDNIENIEM KRYTERIÓW USTANOWIONYCH W CELU OCHRONY ZDROWIA.....	26
TABELA 5. DOPUSZCZALNE POZIOMY HAŁASU WYRAŻONE WSKAŹNIKAMI LAEQD ORAZ LAEQN.....	33
TABELA 6. STACJE BAZOWE NA TERENIE GMINY ROŚCISZEWO.....	37
TABELA 7. KLASYFIKACJA STANU CZYSTOŚCI JEDNOLITYCH CZĘŚCI WÓD POWIERZCHNIOWYCH NA TERENIE GMINY ROŚCISZEWO W ROKU 2018.....	41
TABELA 8. WYZNACZONE CELE ŚRODOWISKOWE DLA JCWP NA TERENIE GMINY ROŚCISZEWO.....	42
TABELA 9. CHARAKTERYSTYKA JCWPD NR 48.....	43
TABELA 10. CHARAKTERYSTYKA JCWPD NR 49.....	44
TABELA 11. OCENA JEDNOLITEJ CZĘŚCI WÓD PODZIEMNYCH ZNAJDUJĄCEJ SIĘ NA TERENIE GMINY ROŚCISZEWO.....	45
TABELA 12. CHARAKTERYSTYKA SIECI WODOCIĄGOWEJ NA TERENIE GMINY ROŚCISZEWO.....	47
TABELA 13. CHARAKTERYSTYKA SIECI KANALIZACYJNEJ NA TERENIE GMINY ROŚCISZEWO.....	47
TABELA 14. SUROWCE MINERALNE NA TERENIE GMINY ROŚCISZEWO.....	50
TABELA 15. MASA ZEBRANYCH ODPADÓW KOMUNALNYCH NA TERENIE GMINY ROŚCISZEWO.....	57
TABELA 16. OSIĄGNIĘTE POZIOMY RECYKLINGU NA TERENIE GMINY ROŚCISZEWO.....	57
TABELA 17. MASA WYROBÓW AZBESTOWYCH [KG] NA TERENIE GMINY ROŚCISZEWO.....	58
TABELA 18. UŻYTKI EKOLOGICZNE NA TERENIE GMINY ROŚCISZEWO.....	60
TABELA 19. POMNIKI PRZYRODY NA TERENIE GMINY ROŚCISZEWO.....	61
TABELA 20. STRUKTURA GRUNTÓW LEŚNYCH NA TERENIE GMINY ROŚCISZEWO (STAN NA 31.12.2019 R.).....	62
TABELA 21. RODZAJ TERENÓW ZIELONYCH NA TERENIE GMINY ROŚCISZEWO.....	63
TABELA 22. CELE PROGRAMU OCHRONY ŚRODOWISKA, KIERUNKI INTERWENCJI, ZADANIA.....	69
TABELA 23. HARMONOGRAM REALIZACJI ZADAŃ WŁASNYCH ORAZ ZADAŃ MONITOROWANYCH WRAZ Z ICH FINANSOWANIEM.....	83
TABELA 24. HARMONOGRAM WDRAŻANIA PROGRAMU OCHRONY ŚRODOWISKA DLA GMINY ROŚCISZEWO.....	96

SPIS RYSUNKÓW

RYSUNEK 1. POŁOŻENIE GMINY ROŚCISZEWO NA TLE WOJEWÓDZTWA MAZOWIECKIEGO I POWIATU SIERPECKIEGO.....	20
RYSUNEK 2. GMINY SĄSIADUJĄCE Z GMINĄ ROŚCISZEWO.....	21
RYSUNEK 3. MAPA NASŁONECZNIENIA KRAJU.....	28
RYSUNEK 4. STREFY ENERGETYCZNE WIATRU W POLSCE.....	29
RYSUNEK 5. PROWINCJE I OKRĘGI GEOTERMALNE POLSKI.....	30
RYSUNEK 6. GRANICE JCWP (PRZERYWANE LINIE) NA TLE GMINY ROŚCISZEWO.....	39
RYSUNEK 7. WYNIKI OCENY STANU JCWP RZECZNYCH WOJEWÓDZTWA MAZOWIECKIEGO W 2018 ROKU.....	40
RYSUNEK 8. POŁOŻENIE GMINY ROŚCISZEWO NA TLE PODZIAŁU HYDROGEOLOGICZNEGO KRAJU.....	43
RYSUNEK 9. LOKALIZACJA JCWPD NR 48.....	44

<i>RYSUNEK 10. LOKALIZACJA JCWPD NR 49.....</i>	<i>45</i>
<i>RYSUNEK 11. GMINA ROŚCISZEWO (KOLOR CZERWONY) NA TLE MEZOREGIONÓW.</i>	<i>50</i>
<i>RYSUNEK 12. MAPA PODATNOŚCI GLEB NA SUSZĘ Z UWZGLĘDNIENIEM GMINY ROŚCISZEWO.</i>	<i>53</i>
<i>RYSUNEK 13. OBSZARY CHRONIONEGO KRAJOBRAZU ZLOKALIZOWANE NA TERENIE GMINY ROŚCISZEWO.....</i>	<i>60</i>

SPIS WYKRESÓW

<i>WYKRES 1. LICZBA LUDNOŚCI NA TERENIE GMINY ROŚCISZEWO W LATACH 2015 – 2019.</i>	<i>22</i>
<i>WYKRES 2. LICZBA ZAREJESTROWANYCH PODMIOTÓW GOSPODARCZYCH NA TERENIE GMINY ROŚCISZEWO W LATACH 2015 – 2019.....</i>	<i>23</i>
<i>WYKRES 3. GRUNTY ORNE WG KLASY BONITACYJNEJ.....</i>	<i>52</i>
<i>WYKRES 4. UDZIAŁ PROCENTOWY GATUNKÓW NADLEŚNICTWA PŁOCK.....</i>	<i>63</i>